

Şiddete karşı turuncu set!

İZMİR'DE kadınlara ve kız çocuklarına yönelik şiddete dikkati çekmek amacıyla yarın farkındalık yürüyüşü gerçekleştirilecek. 'Dünyayı Turuncuya Boya' sloganıyla düzenlenecek yürüyüşe binlerce kişinin katılması bekleniyor. 12.00'de İZTO önünden başlayacak yürüyüş Kültürpark Lozan Kapısı'nda sona erecek. 3'te



İzmirli kuzular süte doyacak

İZMİR Büyükşehir Belediyesi'nin örnek Süt Kuzusu Projesi kesintisiz devam ediyor. Sosyal Hizmetler Dairesi Başkanlığı ekipleri, 30 ilçe ve 622 mahallede 2-5 yaş arasındaki 50 bin çocuğa her ay 8 litre süt ulaştırıyor. 7'de

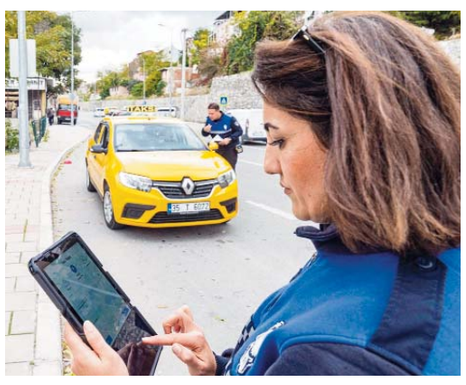

Şehrin trafiğine yeni nesil zabıta

İZMİR Büyükşehir Belediyesi, zabıta denetimlerini dijital ortama taşıdı. 50 tablet ve 50 mobil yazıcıyla başlatılan pilot uygulamayla 15 gün süren işlemler anında tamamlanıyor, şikayetlere hızla yanıt veriliyor. Hizmetten sürücüler de memnun kaldı. 3'te



Turizme değer katacak ittifak

İZFAŞ ve TÜRSAB iş birliğiyle 2 Aralık'ta Fuar İzmir'de yapılacak TTI İZMİR - Uluslararası Turizm Ticaret Fuar ve Kongresi'nde, Green Destinations ile başlayan iş birliği devam ediyor. 7'de

Öğrenciler için kalkan olacak



FENİKX Kültür Yardımlaşma Dayanışma ve Spor Derneği'nin öğrencileri şiddetten ve akran zorbalığından korumak amacıyla hazırladığı 'Küllerinden Doğuş Uygulama Projesi' Ödemiş'te tanıtıldı. 9'da

ISSN 2792-0976
https://www.egetelgraf.com/











EGE
67. yıl
elgraf
GÜNLÜK SİYASİ GAZETE
www.egetelgraf.com
24 KASIM 2026 SALI
7 TL

'EĞİTİMCİ MUTLU' FIKRA BU KADAR!

Öğretmenler Günü'ne özel konuşan sendika başkanları, 100 bin öğretmen açığından altınla ölçülen yoksullaşmadan liyakat krizine kadar çarpıcı gerçekleri paylaştı



İTİBAR HAK GETİRE

HÜRRİYETÇİ Eğitim Sendikası İzmir 1 Nolu Şube Başkanı Adnan Sarısayın, "Öğretmenlik mesleğinin itibarı sürekli aşındırıldı. Şiirlerle, çiçeklerle ve hediyelerle hatırlandığımız bu özel günde mesleğimizin gerçek sorunları çözüm bekliyor. Geleceği şekillendiren öğretmenler, eğitim politikalarının belirlenmesinde yeterince söz sahibi olamıyor" derken Birleşik Kamu-İş Konfederasyonu İzmir İl Başkanı Barış Düdü, "Emeğimizden taviz vermeden, bilinçli yurttaşlar yetiştirerek Türkiye'yi yeniden aydınlık yarınlara taşıyacağımıza inanıyoruz" ifadelerini kullandı.

MATEMATİK ORTADA!

EĞİTİM Sen İzmir 1 No'lu Şube Başkanı Hamdi Çalık, "25 yıl önce öğretmen maaşıyla 24 çeyrek altın alınabilirken bugün ancak 8 çeyrek alınabiliyor. Bu tablo, öğretmenlerin yaşadığı yoksullaşmanın boyutlarını ortaya koyuyor. Ayrıca liyakatin yerini sadakatin aldığı bir süreç yaşanıyor" dedi. Türk Eğitim-Sen İzmir 1 Nolu Şube Başkanı Kürşad Gümüş de "Türkiye'de öğretmenimizin ekonomik ve sosyal haklarının meslek onurunun ve itibarının korunması ve geliştirilmesi için mücadelemizi sürdüreceğiz" diye konuştu. 5'te

ROMANLARIN SESİ İZMİR'DEN YÜKSELECEK

ÖTEKİLEŞTİRMEYE İNAT DAYANIŞMA

İzmir'de Al Yıldız Roman Derneği'nin açılışı kentteki siyasileri bir araya getirdi; "Birlikte güçlüyüz, birlikte varız" ortak mesajı verildi



DOSTLUK ÖRNEĞİ

KONAK Güney Mahallesi'ndeki açılışa MHP İl Başkanı Veysel Şahin, CHP İl Başkanı Utku Gümrükçü, AK Parti İlçe Başkanı Mehmet Sait Başdaş, MHP İlçe Başkanı Ahmet Yeniçırak, CHP İlçe Başkanı Emrah Kazımoğlu katıldı. Dernek Başkanı Yaşar Bükülmezkol eşitlik vurgusu yaptı. 4'te

MÜJDELİ HABER!

İZMİR Ekonomi Üniversitesi'nden (İEÜ) Dr. öğretim üyesi Yağmur Kiraz Durmaz, çocukluk çağı lösemisine karşı etkili tedavi yöntemlerinin geliştirilmesine katkı sağlamak amacıyla özel bir projeye imza attı. 10'da



Tire Demokrat Parti yeniden 'Sarp' dedi

DEMOKRAT Parti (DP) Tire İlçe Başkanlığı kongresinde mevcut Başkan Hasan Sarp yeniden seçilerek güven tazeledi. Başkan Sarp, "Güvenip beni tekrar seçtiğiniz için minnettarım. El ele çalışıp Demokrat Partimizi iktidara getirecek yerel yönetimi de alacağız" ifadelerini kullandı. 4'te

Kız kardeşleri için nöbette

KARABAĞLAR Belediye Başkanı Helil Kınay'ın Kadına Yönelik Şiddete Karşı Uluslararası Mücadele Günü kapsamında geleneksel hale getirdiği 24 saatlik nöbeti başlıyor. 6'da

Toplumun anti-nazik dili — kazimerkmen@gmail.com — Kazım Erkmen — 4
Evde palyatif hizmetler -4 — herisnurdan7@gmail.com — Nurdan Heris — 7
Bakanlığın yardımları -4 — vedat.uzman@gmail.com — Vedat İlki — 9
Beğeni ne zaman flörte dönüşür? — melek.aykac1@saglik.gov.tr — Melek Aykaç — 10
İyilik iyidir... — aydinoglumetin@hotmail.com — Metin Aydınoğlu — 11

AVRUPA'DA ikinci şehirlerin yükselişi



Avrupa seyahatlerinde yıllardır Paris, Roma, Amsterdam ve Viyana gibi popüler destinasyonlar öne çıkıyor. Ancak artan seyahat maliyetleri, kalabalıklar ve farklı deneyimler arayan gezginler, büyük şehirlerin gölgesinde kalan alternatif rotalara yöneliyor. Utrecht'ten Bologna'ya, Lyon'dan Graz'a uzanan bu değişim, Türkiye'de İzmir'in turizm potansiyelini de yeniden düşünmek için önemli bir fırsat sunuyor







A. BUĞRA TOKMAKOĞLU

Avrupa'ya seyahat planı yapanların büyük bölümü benzer şehirlerle yola çıkıyor. İlk kez yurt dışına çıkacakların listesinde Paris, Roma, Amsterdam, Barselona ve Viyana genellikle ilk sıralarda yer alıyor. Bu şehirlerin dünya turizmindeki ağırlığı elbette tesadüf değil.

Yüzyıllara yayılan kültürel birikimleri, müzeleri, mimarileri ve güçlü ulaşım bağlantılarıyla milyonlarca ziyaretçiyi ağırlıyorlar. Ancak son yıllarda Avrupa seyahatlerinde dikkat çeken başka bir eğilim var. Gezginler artık yalnızca en popüler şehirleri görmekle yetinmiyor, daha farklı ve yerel deneyimler sunan alternatiflere de yöneliyor.

Turizm literatüründe zaman zaman ikinci şehirler olarak tanımlanan bu destinasyonlar, ülkelerinin en çok ziyaret edilen merkezlerinin



gölgesinde kalsalar da kendi başlarına güçlü bir turizm potansiyeline sahip. Üstelik bunların tamamı küçük ya da az bilinen şehirler değil. Bazıları ülkelerinin önemli ekonomi, kültür ve üniversite merkezleri arasında bulunuyor.

Bu yönelimin arkasında birkaç neden var. Avrupa'nın popüler destinasyonlarında giderek büyüyen kalabalıklar, yükselen konaklama fiyatları ve bazı şehirlerde uygulanan turizm vergileri seyahat tercihlerini etkiliyor. Bir başka önemli unsur ise gezginlerin yerel yaşamı daha yakından tanıma isteği. Elbette ikinci şehirlerin her zaman daha ekonomik olduğunu söylemek mümkün değil. Ancak farklı bir Avrupa deneyimi arayanlar için seçeneklerin giderek çeşitlendiği



ortada.

Hollanda denildiğinde akla ilk gelen şehir Amsterdam. Kanalları, müzeleri ve tarihi evleriyle ülkenin turizmdeki en güçlü markası. Oysa Amsterdam'dan trenle yaklaşık yarım saatte ulaşılabilen Utrecht, Hollanda'nın şehir yaşamını keşfetmek isteyenler için oldukça iyi bir alternatif.

Utrecht'in tarihi merkezindeki Oudegracht Kanalı boyunca sıralanan kafeler, restoranlar ve tarihi yapılar şehrin en karakteristik görüntüsünü oluşturuyor. Dom Kulesi, üniversite yaşamı ve bisiklet kültürü de Utrecht'i özel kılan ayrıntılar arasında. Amsterdam'ın yoğun turistik bölgelerinden farklı olarak burada gündelik



Hollanda yaşamıyla daha fazla temas kurmak mümkün.

İtalya'da Roma, Floransa ve Venedik üçlüsünün gölgesinde kalan şehirlerden biri Bologna. Ancak gastronomiye meraklı gezginler için Bologna'nın yeri bambaşka. Emilia-Romagna Bölgesi'nin başkenti olan şehir, İtalyan mutfağının en önemli merkezlerinden biri.

Bologna'nın tarihi merkezini çevreleyen kilometrelerce uzunluktaki revaklar UNESCO Dünya Mirası Listesi'nde yer alıyor. Avrupa'nın en eski üniversitelerinden birine ev sahipliği yapması da şehrin kültürel atmosferini şekillendiriyor. PiazzaMaggiore, tarihi kuleler ve geleneksel pazarlar Bologna'yı birkaç günlük seyahat için oldukça cazip kılıyor. Üstelik İtalya'nın güçlü demiryolu ağı sayesinde çevredeki şehirlere ulaşmak da kolay.

PARİS'E ALTERNATİF LYON

Fransa'nın turizmdeki tartışmasız yıldızı Paris. Ancak ülkenin gastronomi başkentlerinden Lyon, özellikle kültür ve yemek odaklı seyahatlerde en az Paris kadar ilgi çekici bir deneyim sunabiliyor.

Rhône ve Saône nehirlerinin buluştuğu şehirde tarihi Vieux Lyon bölgesi, Fourvière Tepesi ve geleneksel Lyon restoranları olarak bilinen 'bouchon'lar ziyaretçileri bekliyor. Lyon'un tarihi bölgeleri UNESCO Dünya Mirası Listesi'nde bulunuyor. Paris'in simgesel yapıları yerine Fransız şehir yaşamını daha yakından tanımak isteyenler için Lyon güçlü bir seçenek.

Portekiz'de Lizbon uzun yıllardır uluslararası turizmin en önemli merkezlerinden biri. Ancak ülkenin kuzeyindeki Porto da son yıllarda oldukça güçlü bir turizm markasına dönüştü. Dolayısıyla Porto'yu artık keşfedilmemiş bir şehir olarak değerlendirmek doğru olmaz.

Douro Nehri kıyısındaki renkli Ribeira bölgesi, tarihi köprüleri, azulejo adı verilen seramik süslemeleri ve şarap kültürü Porto'nun karakterini oluşturuyor. Özellikle yürüyerek keşfedilebilen tarihi merkezi, şehrin ziyaretçiler açısından en çekici özelliklerinden biri. Porto örneği, ikinci şehirlerin zamanla kendi başlarına uluslararası turizm merkezlerine dönüşebildiğini gösteriyor.

Avusturya'nın ikinci büyük şehri Graz, Viyana kadar tanınmasa da tarihi ve çağdaş mimariyi bir arada sunan önemli bir destinasyon. UNESCO korumasındaki tarihi merkezi, Schlossberg Tepesi ve şehrin simgelerinden saat kulesi Graz'ın öne çıkan noktaları.



Üniversiteleri sayesinde genç ve hareketli bir nüfusa sahip olan Graz, gastronomi alanında da güçlü bir kimlik geliştirmiş durumda. Şehrin kültürel mirasını çağdaş sanat ve tasarımla birleştirmesi, Avrupa'nın alternatif şehir destinasyonları arasında kendisine yer bulmasını sağlıyor.

Avrupa'daki bu örnekleri değerlendirirken Türkiye'ye de bakmak gerekiyor. İstanbul, tarihi mirası, kültürel çeşitliliği ve uluslararası ulaşım bağlantılarıyla ülkemizin en güçlü şehir turizmi markası. Ancak İstanbul'un sunduğu deneyimin farklı bir alternatifini arayan yabancı gezginler için İzmir'in de önemli fırsatları bulunuyor.

Kemeraltı, Agora, Kadifekale, tarihi asansör, Kordon ve İzmir'in çok kültürlü geçmişi şehir merkezinde güçlü bir turizm hikâyesi oluşturabilecek unsurlar. Buna Efes, Bergama, Urla ve Çeşme gibi yakın destinasyonları da eklediğimizde İzmir'in birkaç günlük şehir seyahatinden çok daha fazlasını sunabildiğini görüyoruz.

Buna rağmen İzmir'in uluslararası turizmdeki görünürlüğü, sahip olduğu potansiyelle aynı düzeyde değil. Özellikle şehir merkezinin bağımsız bir turizm destinasyonu olarak pazarlanması, kültürel miras alanlarının birbirleriyle ilişkilendirilmesi ve gastronominin kent deneyiminin parçası haline getirilmesi konusunda yapılacak çok iş var.

Avrupa'nın ikinci şehirlerinden çıkarılacak en önemli derslerden biri de burada karşımıza çıkıyor. Bir destinasyonun başarılı olması için daha popüler bir şehre benzemesi gerekmiyor. Lyon'un Paris'e, Utrecht'in Amsterdam'a ya da Graz'ın Viyana'ya benzemeye çalışmasına ihtiyaç yok. Her biri kendi kültürel kimliği ve yaşam biçimiyle ziyaretçilerine farklı deneyimler sunuyor.

İzmir'in de İstanbul'un alternatifi olarak öne çıkabilmesi için İstanbul'la yarışması değil, kendi hikâyesini daha güçlü anlatması gerekiyor. Çünkü seyahatin güzelliği yalnızca herkesin bildiği şehirleri görmekte değil, o şehirlerin gölgesinde kalan başka dünyaları da keşfedebilmekte.



Tüm dünyada olduğu gibi İzmir sokakları da turuncuya boyanacak!

İzmir'de kadına ve kız çocuklarına yönelik şiddete karşı dikkati çekmek amacıyla yarın farkındalık yürüyüşü gerçekleştirilecek. "Orange The World" (Dünyayı Turuncuya Boya) sloganıyla düzenlenecek yürüyüşe kentteki sivil toplum kuruluşlarının yanı sıra kadın, erkek ve çocukların da katılması bekleniyor. Saat 12.00'de İZTO önünden başlayacak yürüyüş, Kültürpark Lozan Kapısı'nda sona erecek.



ŞİDDETE KARŞI

İzmir'de düzenlenecek farkındalık yürüyüşüne İzmir Tülay Aktaş Gönüllü Kuruluşlar Güç Birliği Başkanı Fatoş Dayıoğlu, İzmir Kadın Kuruluşları Birliği (İKKB) Başkanı Banu Önkol İçhedef, Uluslararası Inner Wheel (Sevgi Çemberi) Yönetim Kurulu Üyesi İclal Kardıçalı başta olmak üzere sivil toplum kuruluşları ve vatandaşların katılımı hedefleniyor.





egetelgraf.com Muhabiri HATİCE KÖYLÜ

25 Kasım Çarşamba günü saat 12.00'de başlayacak yürüyüş için gönüllüler, İzmir Ticaret Odası'nın Kordon'a bakan tarafındaki geniş alanda bir araya gelecek. Buradan hareket edecek kortej, Vasıf Çınar Bulvarı üzerinden Lozan Meydanı'na ulaşacak. Yürüyüş, Kültürpark'ın Lozan Kapısı'ndan giriş yapılarak Atatürk ve İsmet İnönü heykellerinin bulunduğu alanda tamamlanacak. Yürüyüşe İzmir Türk Koleji öğrencilerinden oluşan bando takımı da katılacak. Öğrencilerin anne ve babalarının da eşlik edeceği etkinlikte, Karşıyaka Kent Konseyi bünyesinde faaliyet gösteren gönüllü kadınlardan oluşan vurmalı çalgı topluluğu da kortejde yer alacak. Düzenlenen bu etkinlikte kadınlara ve kız çocuklarına yönelik şiddete karşı toplumsal farkındalığın artırılması hedefleniyor.

Yürüyüşün ayrıntılarını paylaşan Uluslararası Inner Wheel (Sevgi Çemberi) Yönetim Kurulu Üyesi İclal Kardıçalı, Birleşmiş Milletler tarafından 25 Kasım'ın 1999 yılında Kadına Yönelik Şiddete Karşı Uluslararası Mücadele Günü olarak ilan edildiğini hatırlatarak, "Yürüyüş sebebimiz kadınlara ve kız çocuklarına yönelik şiddete farkındalık oluşturmaktır. Saat 12'de Ticaret Odası'nın Kordon'a bakan tarafında toplanacağız. Sivil toplumlar ve İzmirli gönüllülerle Vasıf Çınar Bulvarı üzerinden Lozan Meydanı'ndaki Atatürk ve İsmet İnönü'nün heykelinin bulunduğu alanda yürüyüşümüze son vereceğiz. Son yıllarda Birleşmiş Milletler, kadına ve çocuğa yönelik şiddete karşı yapılan her türlü etkinliğe katılanların turuncu bir aksesuar taşıyarak trajik olan bu konuya dikkat çekmesini hedefliyor. Bu sebeple yürüyüşe katılan tüm gönüllüler turuncu aksesuar taşıyacaklar" ifadelerini kullandı. Kardıçalı, yürüyüşe katılacak herkese turuncu bir aksesuar taşıma çağrısında bulunarak tüm İzmirlileri etkinliğe davet etti.



Zabıtanın denetimleri dijital ortama taşındı

İzmir Büyükşehir Belediyesi, zabıta hizmetlerinde denetim ve başvuru süreçlerini dijital ortama taşıdı. Zabıta Dairesi Başkanlığı ile Bilgi İşlem Dairesi Başkanlığı tarafından geliştirilen yazılım kapsamında temin edilen 50 tablet ve 50 mobil yazıcıyla işlemler hızlandırıldı. İlk kez İzmir'de pilot olarak uygulanan sistemle ticari amaçlı yolcu taşımacılığı yapanlara yönelik denetimlerde tutanaklar, fotoğraflar ve vatandaş şikayetleri elektronik ortamda işlenmeye başlandı.

SÜRE KISALDI

İzmir Büyükşehir Belediyesi Zabıta Trafik Şube Müdürü Fatih Toprakdeviren, yeni sistemin denetim hızını ve hizmet kalitesini artırdığını belirterek, "Eski sistemde elle hazırlanan tutanakların bilgisayara işlenmesi, müdür onayı ve encümen süreciyle işlemler 15-20 günü buluyordu.

Artık ekiplerimizin tablet üzerinden düzenlediği tutanaklar anında elektronik sisteme düşüyor. Ben de sahada imzalayabiliyorum. Böylece işlem süresi önemli ölçüde kısaldı" diye konuştu. Dijital sistemle Hemşehri İletişim Merkezi (HİM) üzerinden gelen başvurular doğrudan saha ekiplerinin tabletlerine aktarılmaya başlandı. Toprakdeviren, uygulamanın şikayetlerin sonuçlandırılma hızını artırdığını belirtti.

ŞEFFAF DENETİM

Yeni sistemde denetimler sırasında çekilen fotoğraflar tabletlerle doğrudan elektronik ortama aktarılıyor. Böylece kayıtların güvenilirliği artarken, olası itirazlarda denetimlerin daha açık ve net değerlendirilmesi sağlanıyor. Toprakdeviren, "Fotoğraflar tabletlerle çekiliyor ve renkli olarak sisteme aktarılıyor. Bir işleme itiraz edildiğinde fotoğraf net olduğu için soru işareti kalmıyor.

Önceki uygulamada fotokopiler siyah beyaz çıkıyor, fotoğraflar net anlaşılmıyordu. Bu sistemle hem daha şeffaf ve hızlı çalışıyoruz hem de toner ve kağıt masrafının önüne geçiyoruz" dedi. Zabıta Dairesi Başkanlığı'nın Ocak 2025 ile 10 Ekim 2026 tarihleri arasında gerçekleştirdiği işlemlerde 33 bin 647 tutanağın encümene, 22 bin 360 evrakın ise icra servisine gönderildiği belirtildi.

Aynı dönemde Hemşehri İletişim Merkezi (HİM) üzerinden 28 bin 736 vatandaş başvurusu alındı. Yalnızca HİM başvurularının sonuçlandırılmasında yaklaşık 143 bin 680 sayfa kağıt kullanıldığı hesaplandı. Yeni sistemle manuel tutanakların fotokopilerinin çekilmesi, fotoğrafların basılması, evrakların encümene ve icra servislerine gönderilmesi gibi işlemlerin dijital ortama taşınmasıyla kağıt, toner ve fiziki arşivleme giderlerinin azaltılması hedefleniyor.

HAFRİYAT DENETİMLERİ

Zabıta Dairesi Başkanlığının dijital dönüşüm çalışmaları Çevre ve İmar Zabıtası denetimlerine de yansıyor. Hafriyat toprağı, inşaat ve yıkıntı atıklarının taşınması ve denetlenmesinde dijital takip sistemleri, drone destekli saha kontrolleri ve yoğunlaştırılan denetimler kullanılıyor.

Bu kapsamda hafriyat toprağı, inşaat ve yıkıntı atığı taşıma izin belgesi alan araç sayısında yaklaşık yüzde 241, taşıma ve kabul belgesi işlemlerinde ise yüzde 400 artış kaydedildi. İzmir Büyükşehir Belediyesi, dijital uygulamaları diğer zabıta müdürlüklerinde de yaygınlaştırmayı hedefliyor. **(Haber Merkezi)**

Karaburun'da baba ve oğlu ölü bulundu

İzmir'in Karaburun ilçesinde ormanlık alanda meydana gelen silahlı saldırıda, baba ile oğlu öldürülmüş halde bulundu.

Karaburun ilçesi Eski Mordoğan Mahallesi, yaşanan silahlı saldırıyla sarsıldı. Edinilen bilgilere göre, ormanlık alanda silah seslerini duyan vatandaşlar durumu jandarmaya ihbar etti. Olay yerine çok sayıda jandarma ve sağlık ekibi sevk edildi. Saldırıya uğrayan baba Eyüp Durnagöl (43) ile oğlu Yunus Durnagöl (14) silahla öldürülmüş olarak bulundu. Baba ve oğlunun cenazeleri savcılık incelemesinin ardından otopsi yapılmak üzere İzmir Adli Tıp Kurumu morguna kaldırıldı. **(İHA)**



51 KALEM TIBBİ SARF MALZEME ALIMI

51 KALEM TIBBİ SARF MALZEME ALIMI mal alımı 4734 sayılı Kamu İhale Kanununun 19 uncu maddesine göre açık ihale usulü ile ihale edilecektir.

İhaleye ilişkin ayrıntılı bilgiler aşağıda yer almaktadır:

İhale Kayıt Numarası (İKN) : 2026/2325011

1- İdarenin

1.1. Adı : **URLA DEVLET HASTANESİ**

1.2. Adresi : **TORASAN MAH. ÖZBEK YOLU CAD. NO:15 URLA-İZMİR URLA/İZMİR**

1.3. Telefon numarası : **02327521004**

1.4. İhale dokümanının görülebileceği ve indirilebileceği internet sayfası : https://ekap.kik.gov.tr/EKAP/

2- İhalenin

2.1. Tarih ve Saati : **17.12.2026 - 11:00**

2.2. Yapılacağı (e-tekliflerin açılacağı) adres : **URLA DEVLET HASTANESİ SATIN ALMA BİRİMİ**

3- İhale konusu mal alımının

3.1. Adı : **51 KALEM TIBBİ SARF MALZEME ALIMI**

3.2. Niteliği, türü ve miktarı : **TIBBİ SARF MALZEME ALIMI - 51 KALEM Ayrıntılı bilgiye EKAP'ta yer alan ihale dokümanı içinde bulunan idari şartnameden ulaşılabilir.**

3.3. Yapılacağı/teslim edileceği yer : **URLA DEVLET HASTANESİ TIBBİ SARF DEPO**

3.4. Süresi/teslim tarihi : **İhtiyaç listesinde belirtilen tüm malzemeler yüklenici ile sözleşme imzalandıktan sonra ilgili deponun siparişine müteakip tek seferde veya peyder pey siparişlerin bildirilmesini müteakip 10 takvim günü içerisinde teslimat yapılacaktır. Kurumlarımızın stok takibi ve yönetimi açısından istenen miktar ve kaleme riayet edilmesi gerekmekte olup, mal teslimi öncesinde kurumun ilgili stok, depo birimine bilgi verilecektir.**

3.5. İşe başlama tarihi : **Sözleşme imzalanmasına müteakip işe başlanacaktır.**

4- Katılım ve yeterlik kriterleri:

4.1. Katılım ve yeterlik kriterlerine ilişkin istekliler tarafından e-teklif kapsamında sunulması gereken bilgi ve belgelere aşağıda yer verilmiştir:

4.1.1. Teklif mektubu.

4.1.2. Teklif vermeye yetkili olunduğunu gösteren bilgi ve belgeler:

4.1.2.1. Tüzel kişilerde; isteklilerin yönetimindeki görevliler ile ilgisine göre, ortaklar ve ortaklık oranlarına (halka arz edilen hisseler hariç)/üyelerine/kurucularına ilişkin bilgi ve belgeler.

4.1.2.2. Vekâleten ihaleye katılma halinde vekile ilişkin bilgi ve belgeler.

4.1.3. Geçici teminat.

4.1.4 İsteklinin iş ortaklığı olması halinde iş ortaklığı beyannamesi.

4.1.5. Yerli malı teklif edenler lehine fiyat avantajından yararlanmak isteyen istekliler tarafından sunulacak yerli malı belgesi

4.2. Ekonomik ve mali yeterliğe ilişkin bilgi ve belgeler ile bunların taşıması gereken kriterler:

Ekonomik ve mali yeterliğe ilişkin bilgi, belge veya kriter belirtilmemiştir.

4.3. Mesleki ve teknik yeterliğe ilişkin bilgi ve belgeler ile bunların taşıması gereken kriterler:

Mesleki ve teknik yeterliğe ilişkin bilgi, belge veya kriter belirtilmemiştir.

4.3.1. Ürünün piyasaya arzına ilişkin belgelere ait bilgiler:

Kapsam Dışı Beyanı

UBB/UTS KAYIT

YERLİ MALI BELGESİ

4.3.2 Katalog ve/veya fotoğraf ile teknik şartnameye cevapları ve açıklamaları içeren dokümana ilişkin belgelere ait bilgiler:

Broşür

Fotoğraf

Katalog

Teknik Şartnameye Cevaplar ve Açıklamalar

4.3.3. Numune sunulması ve demonstrasyon yapılması istenmektedir.

5- Ekonomik açıdan en avantajlı teklif sadece fiyat esasına göre belirlenecektir.

6- İhale yerli ve yabancı tüm isteklilere açık olup yerli malı teklif eden istekliye ihalenin tamamında **% 15 (yüzde on beş)** oranında fiyat avantajı uygulanacaktır.

7- İhaleye teklif verecek olanların, EKAP hesabına giriş yaparak ihale dokümanını indirmeleri zorunludur.

8- Teklifler, EKAP üzerinden teklif mektubu ile ihaleye katılım belgesi ve diğer ekler kullanılarak hazırlanacak ve e-imza ile imzalanarak ihale tarih ve saatine kadar EKAP üzerinden gönderilecektir.

9- İstekliler tekliflerini, her bir iş kaleminin miktarı ile bu iş kalemleri için teklif edilen birim fiyatların çarpımı sonucu bulunan toplam bedel üzerinden teklif birim fiyat şeklinde vereceklerdir. İhale sonucunda, üzerine ihale yapılan istekliyle birim fiyat sözleşme imzalanacaktır.

10- Bu ihalede, kısmı teklif verilebilir.

11- İstekliler teklif ettikleri bedelin %3'ünden az olmamak üzere kendi belirleyecekleri tutarda geçici teminat vereceklerdir.

12- Bu ihalede elektronik eksiltme yapılmayacaktır.

13- Verilen tekliflerin geçerlilik süresi, ihale tarihinden itibaren **120 (YüzYirmi)** takvim günüdür.

14- Konsorsiyum olarak ihaleye teklif verilemez.

15- Diğer hususlar:

Teklif fiyatı ihale komisyonu tarafından aşırı düşük olarak tespit edilen isteklilerden Kanunun 38 inci maddesine göre açıklama istenecektir.

Resmi ilanlar: www.ilan.gov.tr'de Basın: 2602856

"ÖĞRETMENLER TOPLUMUN YOLUNU AYDINLATIR"


Süleyman Elban

İzmir Valisi Dr. Süleyman Elban, 24 Kasım Öğretmenler Günü için yayınladığı mesajda, "Bir ülkenin geleceği, sınıflarında kurulan hayallerde, çocukların yüreğine ekilen umut tohumlarında ve bu tohumları sabırla büyüten öğretmenlerimizin emeğinde şekillenir. Çünkü öğretmenlik, yalnızca bilgi aktarmak değil; bir insanın hayatına dokunmak, ufkunu genişletmek ve bir neslin geleceğine yön vermektir" dedi. Vali Elban devamında şunları ifade etti: "Öğretmenlerimiz; çocuklarımıza düşünmeyi, sorgulamayı, üretmeyi, değerlerine sahip çıkmayı ve hayata umutla bakmayı öğreten en kıymetli rehberlerimizdir. Onların yaktığı ışık, yalnızca öğrencilerinin değil, bütün bir toplumun yolunu aydınlatır. Başöğretmen Gazi Mustafa Kemal Atatürk'ün, 1925 yılında İzmir Erkek Öğretmen Okulu'nu ziyareti sırasında dile getirdiği "Milletleri kurtaranlar yalnız ve ancak öğretmenlerdir." sözü, bir ülkenin geleceğini şekillendirmede öğretmenlere duyduğu güvenin ve onlara yüklediği büyük sorumluluğun en güçlü ifadesidir. Bugün de ülkemizin dört bir yanında fedakarca görev yapan öğretmenlerimiz, bilimin, aklın, vicdanın ve millî değerlerin ışığında geleceğimizi inşa etmektedir. Unutulmamalıdır ki güçlü bir ülkenin temeli, iyi yetişmiş nesillerle atılır. Bu temeli sevgiyle, sabırla ve bilgiyle inşa eden öğretmenlerimizin emeği, hiçbir değerle ölçülemeyecek kadar kıymetlidir. Bu anlamlı günde, başta Başöğretmen Gazi Mustafa Kemal Atatürk ve görevleri başında şehit olan öğretmenlerimiz olmak üzere ebediyete irtihal eden tüm eğitim neferlerimizi rahmet ve minnetle anıyor; emekli öğretmenlerimize sağlık ve huzur, görevini büyük bir özveriyle sürdüren tüm öğretmenlerimize başarı ve kolaylıklar diliyorum. Geleceğimizi aydınlatan, her öğrencinin hayatında unutulmaz bir iz bırakan ve ülkemizin yarınlarını sevgiyle büyüten tüm öğretmenlerimizin 24 Kasım Öğretmenler Günü'nü gönülden kutluyorum." **(Haber Merkezi)**

"Roman halkımız bizim parçamız"

İzmir'de Al Yıldız Roman Derneği'nin açılışı siyasi parti temsilcilerinin katılımı ile yapıldı. MHP İl Başkanı Veysel Şahin, "Sorunlarına çözüm bulmak görevimiz" dedi





İzmir'de, Al Yıldız Roman Kültür Sosyal Yardımlaşma ve Dayanışma Derneği düzenlenen törenle açıldı. Konak ilçesi Güney Mahallesi'nde hizmet verecek olan derneğin açılışına katılan MHP İzmir İl Başkanı Veysel Şahin, Roman vatandaşların toplumun önemli bir parçası olduğunu söyledi. Onların sorunlarına çözüm üretmek amacıyla kurulan oluşumlara destek vermenin önemli olduğunu belirten Şahin, "Roman vatandaşlarımızın varlığı bizi mutlu ediyor. Onların dertlerine çare olacak bu tür organizasyonlara elimizden geldiğince destek olmak ise görevimiz." dedi.



AK Parti Konak İlçe Başkanı Mehmet Sait Başdaş da derneğin mahalle ve ilçe dayanışmasına katkı sunacağına inandığını ifade etti. Derneğin başkanı Yaşar Bükülmezkol ise toplumun bütün kesimlerini kucaklayan, insan onurunu, eşit yurttaşlığı ve toplumsal dayanışmayı esas alan bir anlayışla yola çıktıklarını söyledi.

Eğitim, istihdam, barınma, sağlık ve sosyal hayata katılım alanlarında yaşanan sorunların takipçisi olacağını vurgulayan Bükülmezkol, şunları kaydetti:

"Derneğimiz yalnızca belirli bir kesime değil, ihtiyaç duyan bütün vatandaşlara yönelik dayanışma anlayışıyla faaliyet gösterecek. Devlet kurumlarıyla vatandaş arasında güven ve diyaloğa dayalı bir köprü kurmayı hedefliyoruz. Vatandaşların taleplerinin ilgili kurumlara ulaştırılması, kamu hizmetleri ve sosyal destekler konusunda doğru bilgiye erişimin sağlanması ve çözüm süreçlerine katılımın artırılması için çalışacaklar yapacağız."

Açılışa CHP İzmir İl Başkanı Utku Gümrükçü, MHP Konak İlçe Başkanı Ahmet Yeniçırak, CHP Konak İlçe Başkanı Emrah Kazımoğlu, sivil toplum kuruluşlarının temsilcileri ve vatandaşlar katıldı. **(AA)**



DP Tire'de Sarp güven tazeledi

Demokrat Parti (DP) Tire İlçe Başkanlığı kongresinde mevcut Başkan Hasan Sarp yeniden seçilerek güven tazeledi. Kongreye Demokrat Parti İzmir İl Başkanı Gürcan Ötegengil, Genel İdare Kurulu Üyeleri, il yöneticileri, komşu ilçe başkanları ve çok sayıda partili katıldı. İl Başkanı Gürcan Ötegengil yaptığı konuşmada Tire'nin bir zamanlar Demokrat Parti'nin kalesi olduğunu hatırlatarak, "O demokratik ruh hala ölmedi. Görevimiz bu ruhu yeniden canlandırmak. Bunu Küçük Menderes'teki ilçelerimizle el ele başaracağız. Çok çalışmak milletimizin dertlerine tercüman olmak zorundayız" dedi. Tek liste halinde seçime giren mevcut Başkan Hasan Sarp, delegelerin oylarıyla yeniden ilçe başkanlığı görevine seçildi. Sarp yaptığı teşekkür konuşmasında, "Bana güvenip tekrar seçtiğiniz için minnettarım. El ele çalışıp Demokrat partimizi iktidara getirecek yerel yönetimi de alacağız" ifadelerini kullandı. **(Haber Merkezi)**

"Spor tesislerinizi betonlaştırmayın!"

CHP İzmir İl Başkan Yardımcısı Mimar Erkut Tamay, belediyelerin spor yatırımlarında yeni bir anlayışa geçmesi gerektiğini belirterek, "Nitelikli alanlar oluşturmalıyız" dedi


Erkut Tamay

Belediyelerin spor yatırımlarında yalnızca tesis sayısına ve inşaat büyüklüğüne odaklanmak yerine çevresel sürdürülebilirliği öncelik haline getirmesi gerektiğini belirten CHP İzmir İl Başkan Yardımcısı Mimar Erkut Tamay, yerel yönetimlere dikkat çekici bir proje önerisi sundu. Tamay, yeni yapılacak ve yenilenecek belediye spor tesislerinin uluslararası yeşil bina standartlarına uygun geliştirilmesini isteyerek, "LEED Gold ve LEED Platinum Sertifikalı Belediye Spor Kompleksleri Geliştirme Programı"nın belediyelerin yatırım gündemine alınması gerektiğini söyledi. Kentlerde yeşil alanların korunmasının artık bir tercih değil, zorunluluk haline geldiğini ifade eden Tamay, spor yatırımlarının doğayla uyumlu bir anlayışla gerçekleştirilmesi gerektiğine dikkat çekti. Tamay, "Elbette kentlerimizin spor tesislerine ihtiyacı var. Çocuklarımızın, gençlerimizin, kadınlarımızın ve tüm yurttaşlarımızın spor yapabileceği nitelikli alanlar oluşturmalıyız. Ancak spor tesisi yapmak, geniş beton kütleleri oluşturmak ve mevcut yeşil alanları azaltmak anlamına gelmemeli. Spor tesislerini betonlaştırmayın. Yeşil alanları koruyun, doğayla bütünleşen yapılar geliştirin. Yeni nesil spor tesisleri enerji tüketen değil, enerji verimliliğini esas alan, suyu koruyan ve çevreye duyarlı yapılar olmalıdır" dedi. Tamay'ın belediyelere önerdiği programın temelini, Amerikan Yeşil Binalar Konseyi (USGBC) tarafından geliştirilen LEED sertifikasyon sistemi oluşturuyor. Uluslararası ölçekte kabul gören bu sistemin, belediyelerin spor yatırımlarında bir kalite ve sürdürülebilirlik standardı olarak benimsenmesini isteyen Tamay, özellikle LEED Gold ve LEED Platinum seviyelerinin hedeflenmesi gerektiğini vurguladı. Spor salonları, yüzme havuzları, fitness merkezleri, çok amaçlı spor kompleksleri ve belediye arenalarının enerji ve su tüketimi bakımından dikkatle planlanması gerektiğini belirten Tamay, "Bir spor kompleksinin başarısını yalnızca kaç metrekare olduğu veya kaç kişiye hizmet verdiği üzerinden ölçmemeliyiz. Ne kadar enerji tüketiyor, ne kadar su kullanıyor, karbon ayak izi ne durumda, işletme maliyetleri ne kadar? Bunların hepsi kamu yatırımlarının önemli kriterleri olmalı. Belediyelerimiz yeni tesislerini tasarlarken LEED Gold ve Platinum sertifikasyonunu temel hedeflerinden biri haline getirmeli" diye konuştu. **(Haber Merkezi)**

DOĞRUSÖYLEYENİ

KAZIM ERKMEN

kazimerkmen@gmail.com



Toplumun anti-nazik dili!

Toplumlar ülkeler, milletler birlik ve beraberlik içinde oldukları sürece yaşarlar… Milli şairimiz Mehmet Akif Ersoy, "Girmeden tefrika bir millete, düşman giremez, toplu vurdukça yürekler, onu top sindiremez" dizeleri ile bu konunun ehemmiyetini en veciz biçimde dile getirmiştir.

Ancak, ne yazık ki, bu veciz sözleri kendine düstur edinmek bir yana, karşısındaki muhalifini yerip kötülemede, yerden yere vurmada fersah fersah aşan ifadeleri sarf edenleri gördükçe insanın içini bir karamsarlıktır kaplıyor.

Kim bunlar diye hiç sormayın! Eğer gündemi takip ediyorsanız, tüm bu yaşananlara şahit oluyorsunuzdur. Kürsülerden nutuk atan siyasetçisinden tutun da çağımızın deccali sosyal medyadan klavye silahşörlüğü yapanlara kadar, maşallah ağızlardan "bal" damlıyor!!!

Bu durum karşısında, insan kendi kendine şu soruları sormadan edemiyor: Nereye gidiyoruz? Neler oluyor bize? Bu işin sonu nereye varacak? Birileri çıkıp bu kötü gidişata bir 'dur' demeyecek mi? İsterseniz bu sorular böyle uzayıp gider.

İşin en kötü tarafı, bu tür olumsuzlukların, bir müddet sonra normal bir olaymış gibi algılanması. Adeta örnek teşkil etmesi. Hele hele gençlerin bu tür olayları ve kişileri kendilerine "rol model" olarak almalarıyla, toplumun, ülkenin ve milletin birlik ve beraberliğine verilen zarar.

Peki tüm bu olumsuzlukların önüne geçebilmek mümkün mü? Bunu kim sağlayacak? Bu soruların en basit cevabı ne yazık ki; adeta dalga geçer gibisinden cevabı, "Eğitim şart" oluyor. Evet eğitim şart da, nasıl olacak? Eğitimin safhaları bir tane değil ki. Bu iş aile içi eğitimle başlıyor, okul boyunca sürüyor, ardından da meslek hayatında devam edip gidiyor.

Bakın bugün 24 Kasım Öğretmenler Günü. Bizleri anne ve babamızdan sonra hayata hazırlayan o kıymetli insanlar, hiç olmazsa senede bir gün de olsa hatırladığımız, hayatta iseler bir çiçekle gönüllerini aldığımız, değillerse de bir dua ile ruhlarını şad ettiğimiz öğretmenlerimiz.

Ancak bugün öğretmenlerimize verilen değer, maalesef eskilerden çok uzakta. Bunun nedenini tartışmak sebep ve sonuçlarını ortaya koymak çok zor. Elbette, "Eti senin kemiği benim" anlayışını bugün hayata uygulamak mümkün değil. İstisnalar kaideyi bozmaz ama artık ne o anlayışı taşıyan ebeveynler, ne de eğitimciler var.

Biraz da bu vatanı kurtarıp bizlere emanet eden Büyük Önder, Başöğretmen Gazi Mustafa Kemal Atatürk'ün eğitim ve öğretmenler ile ilgili düstur niteliğindeki sözlerine bir göz atalım:

"Öğretmenler! Yeni nesil, sizin eseriniz olacaktır."

"Milletleri kurtaranlar yalnız ve ancak öğretmenlerdir. Öğretmenden, eğiticiden mahrum bir millet, henüz millet namını almak istidadını kazanmamıştır."

"Dünyanın her tarafında öğretmenler insan topluluğunun en özverili ve saygıdeğer unsurlarıdır."

"Öğretmenler; Cumhuriyet fikren, ilmen, fennen, bedenen kuvvetli ve yüksek seciyeli muhafızlar ister. Yeni nesli bu nitelik ve kabiliyette yetiştirmek sizin elinizdedir."

"Eğitimdir ki bir milleti ya özgür, bağımsız, şanlı, yüksek bir topluluk halinde yaşatır ya da esaret ve sefalete terk eder."

Mühim olan Atamızın, bizlere bıraktığı bu düstur niteliğindeki sözlere layık olmaktır.

24 Kasım Öğretmenler Günü kutlu olsun!

Hediye, çiçek değil sorunlara acil çözüm



Öğretmenler Günü'nde konuşan dört sendika başkanı, altınla ölçülen yoksullaşmadan 100 bin öğretmen açığına, şiddetten liyakat krizine kadar çarpıcı gerçekleri anlattı





Eğitimciler adına Ege Telgraf'a özel konuşan dört sendika başkanı, ekonomik yıkımdan mesleki itibar kaybına, liyakat krizinden eğitimde derinleşen eşitsizliklere uzanan çarpıcı bir Türkiye tablosu ortaya koydu. Eğitim dünyasının kanayan yaralarını gözler önüne seren başkanlar, çarpıcı değerlendirmelerde bulundu.

Başöğretmen Mustafa Kemal Atatürk'ün Millet Mektepleri Başöğretmenliği unvanını kabul ettiği 24 Kasım'ın 1981 yılından bu yana Öğretmenler Günü olarak kutlandığının altını çizen Hürriyetçi Eğitim Sendikası İzmir 1 Nolu Şube Başkanı Adnan Sarısayın, "Aradan geçen 45 yılda öğretmenlik mesleğinin itibarı sürekli aşındırıldı. Şiirlerle, çiçeklerle ve hediyelerle hatırlandığımız bu özel günde mesleğimizin gerçek sorunları çözüm bekliyor. Cumhuriyetin geleceğini şekillendiren öğretmenler, eğitim politikalarının belirlenmesinde yeterince söz sahibi olamıyor. Ekonomik sıkıntılar, özlük haklarındaki yetersizlikler, istihdam adaletsizlikleri ve artan şiddet olayları mesleğimizin saygınlığını zedeliyor. Sürekli değiştirilen eğitim ve sınav sistemleri hem öğretmenlerimizi hem öğrencilerimizi tedirgin ediyor. Öğretmenlere 'Hakkınız ödenmez' denilirken haklarının verilmemesi, mesleğimize yapılabilecek en büyük kötülüklerden biridir. 24 Kasım'ın anlamı, öğretmenin toplumdaki değerinin güçlendirilmesiyle, sorunlarının çözülmesiyle ve mesleki itibarının yeniden tesis edilmesiyle yaşatılabilir. Öğretmenler artık mesleklerinin onuruna yakışır çalışma ve yaşam koşullarına kavuşmak istiyor. Yıllardır dile getirdiğimiz sorunların çözümsüz bırakılması, 24 Kasım'ın kutlanmasını güçleştiriyor" dedi.


Adnan Sarısayın

'ÇÖZÜM BEKLİYORLAR'

Öğretmen ihtiyacı doğrultusunda eğitim fakültelerine öğrenci alınması gerektiğini belirten Başkan Sarısayın, "Yaklaşık 100 bin öğretmen açığı yeni atamalarla kapatılmalıdır. Ücretli ve sözleşmeli öğretmenlik kaldırılmalı, kadrolu istihdam esas alınmalı, parçalanan aileler birleştirilmelidir. Öğretmene yönelik şiddeti önleyecek yasal düzenlemeler hayata geçirilmeli, öğretmen maaşları yoksulluk sınırının üzerine çıkarılmalıdır. Ek ders adaletsizliği giderilmeli, ek ders ücretleri yüzde 200 artırılmalı ve vergiden muaf tutulmalıdır. Gelir vergisi dilimi yüzde 15'te sabitlenmelidir. Öğretmenlere adil ve öngörülebilir bir yer değiştirme sistemi sağlanmalıdır. Müfredat, ders kitapları ve sınav sistemleri öğretmenlerin görüşleri doğrultusunda bilimsel yöntemlerle hazırlanmalıdır. Okullarda demokratik yönetim anlayışı benimsenmeli, keyfi uygulamalara son verilmeli, yönetici atamalarında liyakat esas alınmalıdır. Öğretmenlere dört yıla bir yıl yıpranma payı verilmelidir. Okul öncesi öğretmenlerinin çalışma koşulları iyileştirilmeli, öğretim yılına hazırlık ödeneği bir maaş tutarına yükseltilmelidir. Eğitim politikalarındaki değişikliklerde öğretmenler karar süreçlerine doğrudan katılmalıdır. Bütün bu taleplerimiz karşılanabilir, uygulanabilir ve acil çözüm bekleyen mesleki sorunlarımızdır. Öğretmenler, 24 Kasım'da haklarını almanın mutluluğunu ve mesleğinin saygınlığını yaşamak istiyor" diye konuştu.

Öğretmenlerin mesleklerinde nasıl yükseleceklerini ve hangi kriterlere göre değerlendirileceklerini net olarak bilmediğini savunan Birleşik Kamu-İş Konfederasyonu İzmir İl Başkanı Barış Düdü, "Atama ve görevlendirmelerde liyakat ve eşitlik ilkelerinin gözetilmediğini görüyorlar. Milli Eğitim Bakanlığı, eğitim politikalarını belirlerken, mevzuatı ve müfredatı değiştirirken öğretmenlerin görüşlerine başvurmuyor. Öğretmenler ve onların örgütlü mücadelesini temsil eden sendikalar karar alma süreçlerine dahil edilmiyor. Bütün bunlar öğretmenlerin çalışma hayatında kendilerini güvencesiz hissetmelerine, mesleki tatminsizlik yaşamalarına ve mutsuz olmalarına neden oluyor" ifadelerini kullandı.


Barış Düdü

'ŞİDDET VE MOBBİNG'

Öğretmenlerin mesleklerini icra ederken can ve sağlık güvenliği açısından kendilerini güvende hissetmediğini dile getiren Başkan Düdü, "Okullarımızda giderek yaygınlaşan şiddet, öğretmenlerin çalışma hayatını olumsuz etkiliyor. Meslektaşlarımız, bir yandan amirlerinin uyguladığı mobbingle, diğer yandan velilerden gördükleri baskı ve şiddetle mücadele etmek zorunda kalıyorlar. Milli Eğitim Bakanlığı tarafından yalnız bırakılan öğretmenlerimizin güvenli bir çalışma ortamından yoksun olmaları, mesleki huzurlarını bozarken mutsuzluklarının da en önemli nedenlerinden birini oluşturuyor. Öğretmenlerimiz bu şiddet sarmalında mesleklerini sürdürmeye çalışıyorlar" şeklinde konuştu.

'SINAV KISKACI'

Türkiye'deki eğitimin sınav sisteminin baskısı altında sıkışmış durumda olduğunu belirten Başkan Düdü, "Öğrencilerimiz LGS ve YKS odaklı, ezberci ve eleyici bir sistemle boğuşurken öğretmenlerimiz inanmadıkları müfredatları anlatmak zorunda kalıyorlar. Müfredattan bilimsel konular ve öğrencilerin kişisel gelişimini destekleyen içerikler çıkarılıyor. Okullar dört duvar arasına hapsediliyor. Eğitim sistemindeki değişikliklerde öğretmenlerin ve sendikaların görüşlerine başvurulmaması, meslektaşlarımızın mesleki tatminsizliğini her geçen gün daha da derinleştiriyor" dedi.

GEÇİM SAVAŞI

Öğretmen maaşlarının eşdeğer meslek gruplarının gerisinde kaldığını vurgulayan Başkan Düdü, "Uzman öğretmenlik ve başöğretmenlik tazminatlarıyla artırılan ücretler emekliliğe yansımıyor. Seyyanen yapılan maaş artışları nedeniyle ek ders ücretleri de olması gereken seviyenin çok altında kaldı. Bugün 450 lira olması gereken bir saatlik ek ders ücreti net 186 liradır. Öğretmenlerimiz, ağır ekonomik baskılar altında geçim mücadelesi verirken emeklilik dönemlerinde de büyük ekonomik sıkıntılarla karşı karşıyalar" ifadelerini kullandı.

Başkan Düdü her şeye rağmen umutlu olduklarını şu sözlerle dile getirdi, "Başöğretmenimiz Mustafa Kemal Atatürk'ten aldığımız görevin bilincindeyiz. Bütün olumsuzluklara rağmen umutsuz değiliz. Ülkemizi daha ileriye taşımak için özveriyle çalışmayı sürdüreceğiz. Emeğimizden ve çalışmalarımızdan asla taviz vermeden, bilinçli yurttaşlar yetiştirerek Türkiye'yi yeniden aydınlık ve güzel yarınlara hep birlikte taşıyacağımıza yürekten inanıyoruz".



"KUTLAMA GÜNÜ DEĞİL"

24 Kasımın 12 Eylül 1980 askeri darbesinin ardından Öğretmenler Günü olarak ilan edildiğinin altını çizen Eğitim Sen İzmir 1 No'lu Şube Başkanı Hamdi Çalık, "Öğretmen örgütlerini kapatan, binlerce öğretmeni mesleklerinden uzaklaştıran darbecilerin toplumsal rıza üretmek amacıyla oluşturduğu bu günü kutlama günü olarak kabul etmiyoruz. Eğitim Sen olarak öğretmenlerin statüsünün uluslararası düzeyde kabul edildiği 5 Ekim'i Dünya Öğretmenler Günü olarak benimsiyoruz. Bu günü, öğretmenlerin haklarının hatırlatıldığı, evrensel kazanımların ülkemizde de uygulanmasının talep edildiği ve mesleki sorunların kamuoyunun gündemine taşındığı bir mücadele günü olarak değerlendiriyoruz" dedi.



Öğretmenlerin özellikle son 25 yılda hem ekonomik hem de özlük hakları bakımından çok ciddi kayıplara uğradığını belirten Başkan Çalık, "25 yıl önce bir öğretmen maaşıyla yaklaşık 24 çeyrek altın alınabilirken bugün ancak 8 çeyrek altın alınabiliyor. Bu tablo, öğretmenlerin yaşadığı yoksullaşmanın boyutlarını açıkça ortaya koyuyor. Bunun yanı sıra eğitim sisteminde liyakatin yerini sadakatin aldığı bir süreç yaşanıyor. Öğretmenlerin yetenekleri, mesleki yeterlilikleri ve kendilerini geliştirme düzeyleri doğrultusunda terfi etmeleri gerekirken siyasi yakınlıkların belirleyici olduğu bir kayırmacılık düzeniyle karşı karşıyayız. Makbul görülenlerin terfi ettirildiği, diğerlerinin ise dışlandığı bu anlayışın ortadan kaldırılmasını istiyoruz. Eğitim Sen olarak hem ekonomik hak kayıplarına hem de eğitimdeki kayırmacılığa karşı mücadele ediyoruz. Eğitimin kamucu, eşitlikçi ve demokratik bir anlayışla yeniden yapılandırılmasını savunuyoruz. Öğretmenlerin yanı sıra eğitimin bütün bileşenlerinin haklarının korunduğu, öğrencilerin daha insani koşullarda, aklın ve bilimin egemen olduğu eğitim ortamlarında yetişmesini istiyoruz. Mücadelemizi yıl boyunca bu doğrultuda sürdürüyoruz" şeklinde konuştu.


Hamdi Çalık

EŞİTSİZLİK DERİNLEŞİYOR

Türkiye'de eğitimde çok ciddi bir eşitsizlik sorunu yaşandığını vurgulayan Başkan Çalık, "Belirli gelir düzeyine sahip ailelerin çocuklarının yararlandığı ekonomik, fiziki ve teknolojik olanaklara toplumun büyük kesiminin çocukları ulaşamıyor. Öğrencilerimizin neredeyse yüzde 80'i sağlıklı beslenme, barınma, temiz içme suyu, hijyenik sınıflar ve yeterli ders araç gereçleri gibi temel olanaklardan yoksun. Bu eşitsizlik ortamında belirli kesimlerin çocuklarına Mesleki Eğitim Merkezleri (MESEM) aracılığıyla ucuz işçilik rolü biçiliyor. Ekonomik olanaklara sahip çocukların üniversite eğitimi alması, diğerlerinin ise sanayinin ve üretimin ihtiyaçları doğrultusunda iş gücüne katılması öngörülüyor. Eğitimdeki bu eşitsizlikler ortadan kaldırılmadığı sürece Türkiye'nin PISA gibi uluslararası değerlendirmelerde istenilen sonuçlara ulaşması mümkün görünmüyor. Eğitim Sen olarak bütün çocuklarımızın eğitim olanaklarından eşit ölçüde yararlandığı, kamucu, demokratik ve bilimsel bir eğitim sistemi talep ediyoruz. Çocuklarımızın ekonomik koşullarından bağımsız olarak zihinsel ve bedensel gelişimlerini destekleyen, insani eğitim ortamlarına kavuşmaları için mücadelemizi kararlılıkla sürdürüyoruz" değerlendirmesinde bulundu.

BİLİMSEL EĞİTİM

Türkiye'deki eğitim programlarında bilimsellik kaygısının ön plana çıktığını dile getiren Başkan Çalık, "Özellikle son birkaç yıldır Milli Eğitim Bakanlığı, eğitimi dinselleştiren ve muhafazakârlaştıran bir anlayışla müfredatı şekillendiriyor. Çocukların zihinsel ve bedensel gelişimini önceleyen bir eğitim yönetimiyle karşı karşıya değiliz. Devlet okullarındaki öğrenciler ağırlıklı olarak dini içerikli müfredatla yetiştirilmek isteniyor. Mevcut eğitim yönetiminin çocukların uluslararası standartlarda zihinsel ve bedensel gelişimlerinin önünü açacak bir yapılanma kaygısı bulunmuyor. Bu anlayış değişmediği sürece Türkiye'nin eğitimde arzu edilen sonuçlara ulaşması mümkün görünmüyor. Eğitim Sen olarak bütün çocuklarımızın eşit olanaklara sahip olduğu, aklın ve bilimin egemen olduğu eğitim programlarıyla yetişmesini savunuyoruz. Öğrencilerin haklarının korunduğu, demokratik, yaşanabilir ve insani sınıf ortamlarının oluşturulmasını istiyoruz. Kamucu, eşitlikçi ve bilimsel eğitim için mücadelemizi bu doğrultuda sürdürüyoruz" diye konuştu.

YÜKÜ TAŞIYANLAR

Öğretmenlere verilen değerin aslında gençlere verilen kıymet anlamına geldiğini vurgulayan Türk Eğitim-Sen İzmir 1 Nolu Şube Başkanı Kürşad Gümüş, "Bütçe yalnızca gelir ve giderlerin sıralandığı bir mali tablo değildir; sosyal adaletin, gelir dağılımının ve toplumsal refahın en önemli araçlarından biridir. 2027 yılı bütçesi kamu çalışanlarının ve emeklilerin sorunlarına çözüm üreten, emeği koruyan ve refahı adaletle paylaşan bir bütçe olmalıdır. Bütçenin yükünü taşıyanlar, nimetlerinden de hak ettiği payı almalıdır.


Kürşad Gümüş

Tabii ki devletimiz öğretmenlerimizin hakkını koruyacak büyüklüktedir. Ama biz şöyle diyoruz. Türkiye'de sadece olarak öğretmenimizin ekonomik ve sosyal haklarının meslek onurunun ve itibarının korunması ve geliştirilmesi için mücadelemizi sürdüreceğiz. Unutmayalım ki öğretmene verdiğimiz değer aslında çocuklarımıza ve dolayısıyla geleceğimize verdiğimiz kıymettir. Bu duygu ve düşüncelerle tüm meslektaşlar 24 Kasım Öğretmenler Günü kutluyorum. Başöğretmenimiz Gazi Mustafa Kemal Atatürk ve şehit öğretmenlerimiz başta olmak üzere ebediyete intikal etmiş tüm öğretmenlerimizi saygıyla ve rahmetle anıyoruz" dedi.

Kuva-i Milliye'de asfalt seferberliği



İzmir Büyükşehir Belediye Başkanı Dr. Cemil Tugay'ın geçtiğimiz günlerde Menderes ziyareti sırasında yurttaşlara verdiği yol yenileme sözü hayata geçirildi. Yol Yapım Bakım ve Onarım Dairesi Başkanlığı tarafından kentin farklı noktalarında sürdürülen yol yenileme çalışmaları, Menderes'in ana arterlerinde de başladı. Büyükşehir Belediyesi koordinasyonunda işe koyulan İZBETON ekipleri, ilçenin önemli ulaşım akslarından Kuva-i Milliye Caddesi'nde asfalt serimi yaptı. Caddenin 1,3 kilometrelik çift gidiş, çift geliş bölümü yenilenerek ulaşım konforu artırılacak. Yol yenileme çalışmaları, Kuva-i Milliye Caddesi'nin ardından ilçe geneline yayılacak. **(Haber Merkezi)**

Toplumsal cinsiyet eşitliği buluşması



Ayla Ökmen Mutlu Çocuklar Oyun Evi, önemli bir eğitime ev sahipliği yaptı. Toplumsal Cinsiyet Eşitliği Uzmanı Nurhan Başoğlu Yaka tarafından verilen eğitimde oyunların ve masalların çocuklara yalnızca hikayeler anlatmadığı; kadınlara, erkeklere ve hayatta üstlenebilecekleri rollere ilişkin görünmez mesajlar da taşıdığı vurgulanırken, eğitimciler günlük pratiklerini yeniden değerlendirme fırsatı buldu. "Toplumsal Cinsiyet Eşitliği: Oyunların ve Masalların Gizli Dili" başlıklı eğitim programı sayesinde sınıf içindeki tutum ve davranışlar, kullanılan dil, kalıp yargılar ve çocuklara eşit fırsatlar sunan kapsayıcı eğitim yaklaşımları tek tek ele alındı. **(Haber Merkezi)**

Çiğli kadın destekli projesiyle öne çıktı

Çiğli Belediyesi, Birleşmiş Milletler İklim Konferansı COP31'e davet edilirken, iklim değişikliğiyle mücadele alanındaki çalışmalarına uluslararası iş birlikleriyle devam ediyor



Çiğli Belediyesi, genç kadınların iklim değişikliğiyle mücadelede daha aktif rol almasını ve ekolojik dönüşüm süreçlerine katılımını destekleyen çalışmalarını uluslararası platforma taşıdı. Avrupa Birliği tarafından finanse edilen CEİDizler Faz III Hibe Programı kapsamında hayata geçirilen "Act4EcoGender! – Çiğli'de Ekolojik Genç Kadın Hareketi" projesiyle COP31'e davet edilen Çiğli Belediyesi "Kadınlarla Birlikte İklim Yönetişimi: Yerel Deneyimi Plana, Kuruma ve Politikaya Taşımak" başlıklı programda yer aldı.

YEREL DENEYİM

COP31 kapsamında gerçekleştirilen programda projenin hedefleri, Çiğli'de yürütülen çalışmalar ve genç kadınların iklim yönetişimindeki rolü katılımcılarla paylaşıldı. İklim krizinin yerel düzeyde toplumsal cinsiyet eşitliği üzerindeki etkilerine dikkat çeken proje; genç kadınların ekoloji alanındaki taleplerini belirlemeyi, bu talepleri görünür kılmayı ve karar alma süreçlerine katılımlarını güçlendirmeyi amaçlıyor. Çiğli Belediyesi'nin projeyle COP31'e davet edilmesi, ilçede yürütülen yerel çalışmaların uluslararası düzeyde paylaşılması açısından önemli bir fırsat oluşturdu. Proje, çevre bilinci ile toplumsal katılımı bir araya getirerek genç kadınların iklim değişikliğiyle mücadelede daha etkin rol üstlenmesini hedefliyor. Öte yandan COP31 kapsamında gerçekleştirilen programda Çiğli Belediyesi İklim Değişikliği ve Sıfır Atık Müdürü Okan Kızılyıl da söz alarak müdürlüğün iklim değişikliğiyle mücadele, çevrenin korunması ve sürdürülebilir kent hedefi doğrultusunda yürüttüğü çalışmalar hakkında bilgi verdi. Bugüne kadar hayata geçirilen projelerin yanı sıra planlanan çalışmaları da paylaşan Kızılyıl, üniversitelerle geliştirilen iş birliklerinin önemine dikkat çekti.



'GURUR VERİCİ'

Çiğli Belediye Başkanı Onur Emrah Yıldız, projenin COP31'e davet edilmesinin önemine değinerek, "İklim değişikliğiyle mücadele, hepimizin ortak sorumluluğu. Doğal kaynaklarımızı korumak, çevre bilincini yaygınlaştırmak ve gelecek nesillere daha yaşanabilir bir dünya bırakmak için yerelden başlayan çalışmaların büyük önem taşıdığına inanıyoruz. Bu süreçte gençlerimizin ve genç kadınlarımızın fikirlerini, beklentilerini ve çözüm önerilerini dikkate almak gerekiyor. Act4EcoGender! Projemizin Birleşmiş Milletler İklim Konferansı COP31'e davet edilmesi ve Çiğli'deki çalışmalarımızı uluslararası katılımcılarla paylaşma imkânı bulmamız bizim için son derece değerli" ifadelerini kullandı. **(Haber Merkezi)**



Mandalina Festivali bölgeye neşe saçtı

Menderes Belediyesi'nin düzenlediği Geleneksel Gümüldür Özdere Mandalina Festivali konserler etkinlikler, sahne şovları, yarışmalar, çocuk oyunları ve daha birçok aktivite ile vatandaşları coşturdu. Simge Sağın, Erdoğan Özsaygılı, Mutlu Dindar, Ela Buldaş konserleri ile Gümüldür Eski Köy alev aldı. Onlarca standın da yer aldığı festival alanı vatandaşlarla doldu taştı. Menderes Belediye Başkan V. Asuman Şen, "Dolu dolu bir festivali geride bıraktık. Birbirinden keyifli zamanları hep birlikte geçirdik. Konserlerimiz ile tüm vatandaşlarımızın içini ısıttık" dedi. **(Haber Merkezi)**



Dikili 'de bayram gibi bir ara tatil

Dikili Belediyesi Kültür ve Sosyal İşler Müdürlüğü tarafından okullardaki bir haftalık ara tatil döneminde ilkokul ve ortaokul öğrencilerine yönelik birbirinden renkli etkinlikler düzenledi. Dikili ve Çandarlı'da gerçekleştirilen masal, resim ve seramik atölyelerinden anne-çocuk yogasına, çocuk tiyatrosundan yaratıcı çalışmalara uzanan programla 5-15 yaş arasındaki çocuklar hem eğlenceli hem de öğretici bir hafta geçirdi. Dikili'de düzenlenen Masal Atölyesi, Resim Atölyesi ve Seramik Atölyesi'nde çocuklar hayal güçlerini ve yaratıcılıklarını ortaya koydu. Anne ve Çocuk Yogası etkinliğinde ise aileler çocuklarıyla birlikte keyifli vakit geçirdi. **(Haber Merkezi)**

Gediz Deltası'ndaki yapılara müdahale



İzmir Büyükşehir Belediyesi, doğal alanların korunmasına yönelik çalışmalarını sürdürüyor. Bu kapsamda, Çiğli'nin Kaklıç Mahallesi'nde bulunan Tuzla Degaj bölgesindeki kaçak barınaklara müdahale edildi. Çalışmalarda, Gediz Deltası Sulak Alanı içerisinde yer alan ve su kuşlarının yaşam ve üreme alanlarından geçilerek ulaşılabilen bölgede yer alan barınaklar kaldırıldı.

Gediz Deltası'nın ekosisteminin korunması ve yasa dışı avcılıkla mücadele kapsamında, bölgedeki kaçak yapıların kaldırılması için harekete geçildi. İlçe Tarım ve Orman Müdürlüğü'nün talebi üzerine İzmir Büyükşehir Belediyesi ekipleri, yapıların ve kullanım malzemelerinin bölgeden uzaklaştırılması için çalışma başlattı. Çiğli Belediyesi ekipleriyle birlikte yapıların tahliye edilmesi ve yıkıma hazır hale getirilmesi sağlandı. Yıkım çalışmaları kapsamında kıyıdaki ahşap iskelelere de müdahale edildi. **(Haber Merkezi)**



Helil Kınay'dan 24 saatlik nöbet

Karabağlar Belediyesi, 25 Kasım Kadına Yönelik Şiddete Karşı Uluslararası Mücadele Günü kapsamında yürüyüş, müzik dinletisi, film gösterimleri ve söyleşilerden oluşan bir program düzenleyecek. Başkan Helil Kınay, geleneksel hale getirdiği 24 saatlik nöbetinde kadın cinayetlerine, şiddete ve cezasızlığa karşı ses yükseltecek.

Program, bugün saat 23.00'te Kazım Karabekir Mahallesi'ndeki Bahçem Kafe önünden başlayacak sessiz yürüyüşle açılacak. Kadın cinayetlerinde yaşamını yitirenlerin anısına gerçekleştirilecek yürüyüş, Kadın Hakları Parkı'nda sona erecek.

Başkan Kınay, 25 Kasım saat 00.00 itibarıyla başlayacak ve 24 saat sürecek nöbet boyunca başkanlık makamını da parka taşıyarak vatandaşlarla bir araya gelecek. Parkta, erkek şiddeti sonucu yaşamını yitiren kadınlar isimleri ve hikâyeleriyle anılacak. **(Haber Merkezi)**



Foça'da belediye binasına tahliye

Foça Belediyesi'nin hizmet binasının depreme dayanıksız olduğu gerekçesiyle tahliyesine karar verildi. Fevzipaşa Mahallesi'ndeki hizmet binasına ilişkin süreç, 3 yıl önce yapılan şikayet üzerine başladı. İzmir Valiliği, İzmir Büyükşehir Belediyesi, Foça Kaymakamlığı ve Foça Belediyesi tarafından binanın güvenliğine ilişkin incelemeler yürütüldü. Binanın riskli yapı olarak tespit edilmesinin ardından Belediye Başkanı Saniye Bora Fıçı, belediye çalışanları, vatandaşlar ve esnafın can güvenliğini sağlamak amacıyla tahliye işlemlerini başlattı. Açıklamada, binadaki bazı kiracıların mevcut kira avantajlarını kaybetmemek için tahliyeye karşı çıktığı belirtildi. **(AA)**

Çocuklar ara tatilde tiyatroyla buluştu



Bayraklı Belediyesi Kültür, Sanat ve Sosyal İşler Müdürlüğü tarafından hazırlanan program kapsamında Mavi Macera, Gülmeyen Kral ve Küçük Kahramanlar adlı oyunlar sahnelendi. İlçenin farklı kültür merkezlerinde gerçekleştirilen gösterimlerde çocuklar, tiyatro oyunlarını ilgiyle takip ederken eğlenceli ve unutulmaz anlar yaşadı. Altı ayrı gösterimle tamamlanan etkinlikler, çocukların ara tatiline renk kattı. Postacılar İsmet İnönü Konferans Salonu, İhsan Alyanak Kültür Merkezi ve Osmangazi Hizmet Binası Konferans Salonu'nda gerçekleştirilen gösterimlerde çocuklar birbirinden farklı hikâyelerle buluştu. **(Haber Merkezi)**



Green Destinations ile iş birliği devam edecek

İZFAŞ ve TÜRSAB iş birliğiyle 2 - 4 Aralık 2026 tarihlerinde Fuar İzmir'de düzenlenecek TTI İZMİR - Uluslararası Turizm Ticaret Fuar ve Kongresi'nde, Green Destinations ile geçen yıl başlayan iş birliği bu yıl da devam edecek. 80 ülkede 600'ün üzerinde destinasyonda sürdürülebilir turizm ve destinasyon yönetimi alanında çalışmalar yürüten uluslararası kuruluş, fuarda açacağı stantta sürdürülebilir turizm uygulamalarını ve uluslararası iyi örnekleri sektör temsilcileriyle paylaşacak. Green Destinations, destinasyonların uluslararası turizm ağıyla buluşmasına ve sürdürülebilir turizm alanındaki deneyim paylaşımına katkı sunacak. **(Haber Merkezi)**



Bornova'nın çınarları YENİ DÖNEME HAZIR

Bornova Belediyesi Sağlıklı Yaş Alma Merkezi, kapılarını 2026-2027 dönemi için bir kez daha açtı. Merkezde, yeni dönemin ilk koro çalışması büyük bir neşeyle yapıldı



Bornova'da yaşayan ileri yaştaki vatandaşların sosyal hayata katılımını artırmak, fiziksel ve zihinsel sağlıklarını korumak amacıyla hizmet veren merkez ve 3. yılında da Bornovalı büyüklerin ikinci evi olmaya devam eden merkezde, yeni dönemin ilk koro çalışması büyük bir neşeyle yapıldı. Bornova'nın çınarları, Uğur Mumcu Kültür ve Sanat Merkezi Çok Amaçlı Salonu'nun ev sahipliğinde, Şef Selda Kesgi yönetiminde bir araya gelerek en sevilen şarkıları hep bir ağızdan seslendirdi. Müziğin iyileştirici gücüyle moral depolayan yaş almış Bornovalılar, yeni dönemde verecekleri konserlerin ilk provasını da başarıyla tamamlamış oldu.

İleri yaştaki vatandaşların yaşam kalitesini artıracak projelere büyük önem verdiklerini ifade eden Bornova Belediye Başkanı Ömer Eşki, merkezin yeni dönemiyle ilgili şunları söyledi: "Deniz yıldızı hikayemizde olduğu gibi, kentimizin her bir ferdine dokunarak Bornova'yı güzelleştirmeye devam ediyoruz. Bizim için çok değerli olan, tecrübeleriyle yolumuzu aydınlatan çınarlarımızın Uğur Mumcu Kültür ve Sanat Merkezi'mizin çatısı altında sosyalleşmesi, hayatın tam içinde enerjik ve mutlu kalması en büyük önceliğimiz. Sağlıklı Yaş Alma Merkezimizle hem zihinsel hem fiziksel olarak büyük bir toplumsal farkındalık ve iyilik hareketi yaratmayı sürdüreceğiz."
Haber Merkezi)

SÜT KUZUSU İLE 622 mahalle 50 bin çocuk

İzmir Büyükşehir Belediyesi'nin Türkiye'ye örnek olan Süt Kuzusu Projesi kapsamında süt dağıtımları 25 ekiple kesintisiz sürdürülüyor. Sosyal Hizmetler Dairesi Başkanlığı ekipleri, 30 ilçe ve 622 mahallede 2-5 yaş arasındaki 50 bin çocuğa her ay 8 litre süt ulaştırıyor. Projeden yararlanmak isteyen İzmirliler, bizvariz.izmir.bel.tr adresinden online başvuru yapabiliyor. Başvurular uzman ekipler tarafından inceleniyor, hak sahibi olduğu belirlenen hanelere bir sonraki ay süt teslimatı başlıyor. Süt Kuzusu ekiplerinin sahada yalnızca süt dağıtımı yapmadığını, mahallelerde vatandaşların talep ve sorunlarını da dinlediğini belirten İzmir Büyükşehir Belediyesi Sosyal Hizmetler Dairesi Başkanlığı Sosyal Hizmetler ve Yardımlar Şube Müdürlüğü Şefi Enes Yaşar, "Ekiplerimiz gittikleri noktalarda vatandaşlarımızın talep, öneri ve şikayetlerini dinleyerek ilgili birimlere iletiyor. Biz de bu konuda köprü görevi görüyoruz. Süt Kuzusu Projesi'yle çiftçi ve üreticilerimizi desteklerken vatandaşlarımızın mutfak bütçelerine de katkı sağlıyoruz. Süt Kuzusu'yla büyüyen çocuklarımızın daha sağlıklı ve güçlü olacağına inanıyoruz. Başkanımız Dr. Cemil Tugay'ın sosyal hizmetlere verdiği önemi hissediyoruz. Sosyal hizmetler alanında yalnızca Süt Kuzusu'yla değil, vatandaşlara dokunan, hızlı ve çözüm odaklı ekiplerimizle de hizmet vermeyi sürdürüyoruz" dedi. **(Haber Merkezi)**



İZMİRİN AVUKATI

herisnurdan7@gmail.com NURDAN HERİS

Evde palyatif hizmetleri bilmek önemli (4)



Palyatif bakım hizmetlerine ilk başvurular; ESH birimlerine, aile hekimlerine, acil servislere, yoğun bakım servislerine, kliniklere veya uzaktan sağlık hizmeti yoluyla yapılır. ESH birimi, aile hekimi veya hastane birimleri tarafından, hastanın takip ve tedavi planına ilişkin değerlendirme talebinde bulunulabilir. Bu talep doğrultusunda hastanın palyatif bakıma yatışına ilişkin nihai tıbbi karar palyatif bakım koordinasyon birimi tarafından verilir ve elektronik kayıt sistemi üzerinden güncellenir. Aile hekimleri ve ESH birimleri tarafından palyatif bakım ihtiyacı bulunduğu düşünülen hastalar veya sağlık tesisinde palyatif bakım ihtiyacı olduğu değerlendirilen hastalar ESKOM'a bildirilir. ESKOM tarafından ilgili sağlık tesisinin palyatif ve ESH koordinasyon birimi sorumlu tabibine iletilir ve değerlendirme bu birim tarafından yapılır. Palyatif servise yatışı gereken hastalar sağlık tesisi bünyesinde uygun palyatif yatağı varsa yatırılır. Uygun yatak yoksa ESKOM'a bildiri yapılır. ESKOM tarafından uygun sağlık tesisinin belirlenmesi ve hasta transfer süreci koordine edilir.

YATIŞ VE TABURCULUK

Palyatif bakıma yatış gerekliliği; semptom kontrolünün evde veya ayaktan bakım ile sağlanamaması, terminal dönem bakım ihtiyacının ortaya çıkması ya da sosyal ve fiziksel şartların evde bakımın sürdürülmesine imkân vermemesi durumunda hastanın tıbbi özgeçmişi ve güncel klinik durumu birlikte değerlendirilerek belirlenir. Hastanın tanıları, hastalık evresi, semptom kontrol düzeyi, fonksiyonel durumu, e-Nabız üzerinden verileri, sosyal şartları ve bakım verenin desteği birlikte değerlendirilerek palyatif bakım sorumlu tabibi tarafından palyatif bakım servisi veya palyatif kritik bakım servisine kabul/yatış işlemleri gerçekleştirilir. Palyatif bakım servisleri ve palyatif kritik bakım servislerinde hasta refakatçisi bulunması esastır. Hastanın klinik durumu, yaşam kalitesi beklentileri ile hasta veya yakınının tercihleri dikkate alınarak bakım hedefleri belirlenir. Görüşmeler yüz yüze veya uzaktan sağlık hizmeti yoluyla yapılır. Belirlenen bakım hedefi ve bireyselleştirilmiş bakım planı hakkında hasta ve yakınına bilgilendirme yapılarak rıza alınır ve kaydedilerek ilgili birimlere elektronik ortamda bildirilir. Palyatif bakım servislerinde yatmakta olan hastanın taburculuk kararı servis sorumlu tabibi tarafından verilir. Taburculuk sonrası evde izleme uygun görülen hastalar için bireyselleştirilmiş bakım planı oluşturularak ESH birimi ve aile hekimliği ile elektronik ortamda paylaşılır ve izlem süreci başlatılır. Taburculuğu takiben ilk ev değerlendirmesi ESH birimi tarafından en geç üç gün içinde gerçekleştirilir. Yapılan tüm işlemler elektronik hasta kaydına işlenir ve düzenli olarak aile hekimliği ve palyatif bakım ve ESH koordinasyon birimi ile paylaşılır.

ESH BİRİMİ

ESH birimi; evde izlenen palyatif bakım hastalarında aile hekimleri tarafından reçete edilemeyen ilaçlar, tıbbi malzemeler ve rapor gerektiren durumlar için ilgili hastane uzman hekimleri ile konsültasyon sürecini koordine eder. Gerekirse hastanın hastaneye naklini ve muayene edilmesini sağlar. Engellilik, tıbbi cihaz veya benzeri sağlık kurulu raporu gerektiren durumlarda uzaktan sağlık hizmeti aracılığıyla yapılacak değerlendirmeler organize edilir. Bu süreçler ESKOM ile eşgüdüm içinde yürütülür. Aile hekimi; taburculuk sonrası kendisine kayıtlı evde sağlık hastalarında reçete sürekliliğini sağlar ve uygun aralıklarla hasta ya da bakımını yapan kişi ile uzaktan sağlık hizmeti yoluyla veya hastayı bulunduğu yerde ziyaret ederek değerlendirme yapar. Yapılan değerlendirme ve öneriler elektronik kayıt sistemine işlenir.

SAYFA 08 SIYAH MAVI KIRMIZI SARI

YAĞMURUN ALTINDA BİR MASAL ÜLKESİ: EFTELING

Bir doğum günü hediyesinden çok daha fazlası...



Bazı yolculuklar yeni şehirler keşfetmek, bazıları tarihin izini sürmek, bazılarıysa çocukluğumuza yeniden dokunmak içindir. Hollanda'daki Efteling yolculuğumuz bizim için biraz hepsiydi. Üstelik bu kez yolculuğumuzun özel bir nedeni vardı: Oğlumun doğum günü!







Doğum günlerini yalnızca pastalarla, hediyelerle ve kutlamalarla hatırlamak yerine, birlikte keşfedeceğimiz yeni bir dünyanın anısıyla taçlandırmak istedim. Rotamızı Hollanda'nın en köklü eğlence parklarından biri olan Efteling'e çevirdik.

✔Masal ormanından dev eğlence dünyasına

Efteling'in hikâyesi 1952 yılına uzanıyor. İlk olarak bir masal ormanı olarak ziyaretçilerini ağırlamaya başlayan park, yıllar içerisinde büyüyerek Avrupa'nın en tanınmış tema parklarından biri hâline gelmiş. Grimm Kardeşler ve Hans Christian Andersen gibi masal anlatıcılarının dünyasından beslenen Efteling, bugün geleneksel masalları modern eğlence anlayışıyla buluşturuyor.

Parkın kapısından içeri girdiğinizde sıradan bir eğlence alanına değil, adeta başka bir dünyaya adım atıyorsunuz. Ağaçların arasına gizlenmiş masal kahramanları, görkemli yapılar, fantastik dekorlar ve her köşede başka bir hikâye… Burada yalnızca çocuklar değil, yetişkinler de çocukluklarına dönüyor.

✔ Yağmur altında bile bitmeyen heyecan

Hollanda'nın meşhur hava durumu bize de sürpriz yapmadı. Gezimiz boyunca yağmur zaman zaman hızını artırdı. Şemsiyeler, yağmurluklar ve ıslanan ayakkabılarla masal dünyasını keşfetmeye devam ettik. Aslında yağmurun da Efteling'e kattığı farklı bir atmosfer vardı. Islak yollar, ağaçların üzerindeki damlalar ve masalsı yapıların arasına çöken sis, parkın görüntüsünü daha da etkileyici hâle getiriyordu. Elbette her şey romantik bir film sahnesi gibi değildi. Bir yandan yağmurdan korunmaya çalışırken diğer yandan kaçırmak istemediğimiz oyuncaklara yetişme telaşındaydık.



✔ Günün en heyecanlı durağı Baron 1898

Eski bir maden ocağının hikâyesinden esinlenen bu roller coaster, tasarımı ve dik düşüşüyle parkın en dikkat çekici deneyimlerinden biri. Bir kez binmekle yetinmedik. İki de olmadı, tam üç kez bindik! İlkinde heyecan, ikincisinde alışkanlık, üçüncüsünde ise artık kendimize meydan okuma vardı. Yağmurun altında gezip bir de adrenalin peşinde koşmak… Doğum günü kutlamasına biraz da macera eklemiş olduk. Droomvlucht'un masalsı atmosferi, Fata Morgana'nın gizemli dünyası ve Symbolica'nın fantastik yolculuğu da parkın unutulmaz durakları arasındaydı. Efteling'de her yaşa ve her heyecan seviyesine uygun bir deneyim bulmak mümkün. Kimi zaman bir masalın içinde huzur buluyor, kimi zaman da kendinizi



heyecan dolu bir maceranın ortasında buluyorsunuz.

✔Bir doğum gününden geriye kalan

Benim için bu gezinin en değerli tarafı oyuncaklardan çok oğlumun heyecanına ortak olmaktı. Onun gözünden dünyayı yeniden görmek, bir masal kahramanına şaşırışını, bir oyuncağa binmeden önceki heyecanını izlemek… Belki gün boyunca ıslandık, yorulduk ve planlarımızın bir kısmını değiştirmek zorunda kaldık. Ama bütün bunlar doğum günü anımızın bir parçasına dönüştü. Çocuklarımıza bırakabileceğimiz en güzel miraslardan biri birlikte biriktirdiğimiz anılar değil mi? Efteling'den ayrılırken aklımda tek bir düşünce vardı: Bazı hediyelerin paketi olmaz, bazı doğum günlerinin pastadan çok daha güzel hatıraları olur. İyi ki doğdun oğlum. İyi ki bu dünyayı seninle keşfediyorum.









GEZGİNİN NOT DEFTERİ

Efteling'e gitmek isteyenlere küçük bir rehber

1. Efteling'e nasıl gidilir?

Biz Eindhoven'dan hareket ettik. Konakladığımız Stayokay Eindhoven'dan Strijp-S tren istasyonuna yürüyerek ulaştık. Buradan trenle Tilburg Centraal istasyonuna geçtik. Tilburg'dan 301 numaralı otobüse binerek Efteling durağında indik.

Efteling'in kendi tren istasyonu bulunmuyor. Bu nedenle tren yolculuğunun ardından otobüs kullanmak gerekiyor. Tilburg ve Den Bosch, park için önemli ulaşım bağlantı noktaları.

2. Konaklama tercihi

Parkta uzun ve yorucu bir gün geçirecekseniz yakınlarda konaklamak oldukça avantajlı. Biz park ziyaretimizin ardından De Slapende Hollander otelinde kaldık. Parka yaklaşık 300 metre mesafede olması, özellikle çocuklu seyahatlerde büyük kolaylık sağlıyor.

3. Bir günde her şeyi görmeye çalışmayın

Efteling oldukça büyük. Özellikle hafta sonları ve yoğun dönemlerde bütün oyuncaklara yetişmek zor olabilir. Gitmeden önce mutlaka görmek istediğiniz bölümleri belirleyin. Böylece günü daha verimli geçirebilirsiniz.

4. Yağmura hazırlıklı olun

Hollanda'da hava bir anda değişebiliyor. Yağmurluk, şemsiye ve suya dayanıklı ayakkabı bulundurmak önemli. Bizim gezimizde yağmur neredeyse günün bir parçasıydı. Ayrıca ıslanmaya uygun kıyafet seçmek de rahatlık sağlayacaktır.

5. Ulaşım biletlerini önceden planlayın

Hollanda'da toplu ulaşım için tren ve otobüs biletlerini ayrı ayrı planlayabilirsiniz. Temassız banka kartıyla ulaşım kullanmak da mümkün. Ancak araca binerken ve inerken kartınızı okutmanız gerekiyor. Ulaşım bileti park girişini kapsamıyor; Efteling giriş biletinizi ayrıca almanız gerekiyor.

6. Gitmeden önce kontrol edin

* Efteling'in resmî internet sitesinden parkın açılış ve kapanış saatlerine bakın.
* NS Reisplanner üzerinden tren bağlantılarını kontrol edin.
* 9292 üzerinden otobüs güzergâhlarını inceleyin.
* Park haritasını önceden inceleyerek görmek istediğiniz oyuncakları belirleyin.

Küçük bir gezgin tavsiyesi: Efteling'e yalnızca oyuncaklara binmek için gitmeyin. Masal ormanını, mimari ayrıntıları ve tematik alanları keşfetmeye de zaman ayırın. Çünkü buranın asıl güzelliği, eğlenceyle hikâyeyi bir araya getirmesinde. ***(Özden Coşar)***

SAYFA 09 SIYAH MAVI KIRMIZI SARI

SOSYAL GÜVENLİKTE YANSIMALAR



VEDAT



İLKİ

AİLE VE SOSYAL HİZMETLER BAKANLIĞI YARDIMLARI-IV

GSS PRİM ÖDEMELERİ

Sosyal güvencesi olmayan ihtiyaç sahibi vatandaşların Genel Sağlık Sigortası primini (1.321,20 TL) ödeyerek ücretsiz sağlık hizmetlerinden yararlandırılmalarını sağlıyor.

Sosyal güvencesi olmayan ve aile içindeki kişi başına düşen aylık geliri brüt asgari ücretin 1/3'ünden (2026 yılı için 11.010 TL) az olanlar faydalanabilir.

ŞARTLI SAĞLIK YARDIMI

Sosyal güvencesi olmayan, 3294 sayılı Kanun kapsamında ihtiyaç sahibi durumunda bulunan ailelere çocuklarını sağlık kontrolüne göndermeleri, anne adaylarının ise hamilelik süresince sağlık kontrolüne gitmeleri ve doğumlarını hastanede yapmaları şartıyla nakdi yardım yapıyor.

• Gebelik döneminde aylık 200 TL, çocuk için aylık 100 TL, doğumun hastanede yapılması halinde bir seferlik 500 TL, şartlı lohusalık için doğumu takip eden ilk 2 ay süresince aylık 300 TL ödeme yapıyoruz. Ödemeleri her ay için hesaplanıp iki ayda bir yapıyor.

0-6 yaş arası çocuklar ve hamile kadınlar faydalanabilmektedir.

KATILIM PAYI ÖDEMELERİ

Katılım payı, sağlık hizmetlerinden yararlanabilmek için genel sağlık sigortalısı sayılanlar ile bunların bakmakla yükümlü olduğu kişilerin hastane, ilaç, reçete, optik vb. katılım payı muhteviyatında ödemiş oldukları tutar olup, bu kapsamdaki kişilerin talepleri halinde Sosyal Yardımlaşma Ve Dayanışma Vakıflarınca kendilerine yapılan geri ödemedir.

5510 sayılı Kanun'un 60/c-1 ve 60/c-3 kapsamındaki genel sağlık sigortalısı sayılanlar ile bunların bakmakla yükümlü olduğu kişilerden katılım payı ödemesi yapanlar faydalanabilir.

KRONİK HASTALIK YARDIMI

Tüberküloz hastalarının Sağlık Bakanlığının belirlediği tarihlerde tedavilerinin gerçekleştirilmesi koşulu ile aylık düzenli 13.878,71 TL nakdi yardım sağlıyor.

Tüberküloz veya SSPE hastası olan ihtiyaç sahibi Türkiye Cumhuriyeti vatandaşları faydalanabilir. Hane içinde kişi başına düşen aylık geliri net asgari ücretin 2/3'ünden az olması (2026 yılı için 18.717 TL) durumunda, hanelere her bir hasta için nakdi yardım yapıyor.

SİLİKOZİS AYLIĞI

Silikozis hastalarına nakdi yardım yapıyor.

• Hafif Silikozis Aylığı 11.027,12 TL,
• Orta Silikozis Aylığı 12.602,43 TL,
• Ağır Silikozis Aylığı 14.042,70 TL'dir.

Silikozis hastalığı nedeniyle meslekte kazanma gücünü en az %15 oranında kaybeden kişiler faydalanabilir.

Öğrencilerin ders kitapları ücretsiz verilmektedir. Program Milli Eğitim Bakanlığına kaynak transferi şeklinde yürütülmektedir. Öğrenciler faydalanabilir.

ŞARTLI EĞİTİM YARDIMI

Eğitim dönemi içerisinde aylık 4 günden fazla devamsızlık yapılmaması koşulu ile her ay için hesaplayıp iki ayda bir düzenli nakdi yardım sağlıyoruz.

ŞEY İlköğretim Kız (0-8.sınıf) 300 TL,
ŞEY İlköğretim Erkek 270 TL,
ŞEY Ortaöğretim Kız (9-12.sınıf) 450 TL,
ŞEY Ortaöğretim Erkek 390 TL yardım sağlıyor.

Sosyal güvencesi olmayan ve 3294 sayılı Kanun kapsamında ihtiyaç sahibi olan ailelerden ilk ve orta öğretim çağında çocuğu bulunan aileler faydalanabilir.

Avrupa Birliği tarafından sağlanan fonlardan nakdi yardım sağlıyoruz.

ŞEY İlköğretim Kız (0-8.sınıf) 100 TL,
ŞEY İlköğretim Erkek 90 TL,
ŞEY Ortaöğretim Kız (9-12.- sınıf) 150 TL,
ŞEY Ortaöğretim Erkek 130 TL yardım sağlıyoruz.

Ayrıca sömestr başlarında (Eylül ve Ocak) tüm öğrencilere 1'er defa olmak üzere ek ödeme yapılmaktadır.

İhtiyaç sahibi olan, okulun açık olduğu dönemlerde 1 ayda 4 günden fazla (%80) devamsızlık yapmayan, örgün eğitimde okuyan geçici koruma altındaki ve diğer tüm yabancı çocuklar faydalanabilir.

DEVAMI HAFTAYA

SORU VE SORUNLARINIZIN ÇÖZÜMÜ İÇİN: vedat.uzman@gmail.com



'Akıllı tasma' sürü verimliliğini artırıyor

Kırklareli'nde büyükbaş hayvan çiftliklerinin hemen hemen tamamında kullanılan yapay zeka destekli "akıllı tasma", sunduğu teknik imkanlar ve üretimdeki verimlilik artışıyla besicilerin en önemli yardımcısı haline geldi. Hayvancılıkta dijital dönüşümün örneği olan sistem, sunduğu anlık veri takibi ve erken uyarı mekanizmalarıyla çiftlik yönetiminde iş gücü kaybı ile zaman kaybını en aza indiriyor. Hayvanların boynuna takılan gelişmiş sensörlerle çalışan akıllı tasma sistemi sayesinde hayvanların geviş getirme, beslenme, hareket, tohumlama zamanı ve doğum belirtisi gibi kritik durumları anlık takip ediliyor. İşletme müdürü ve veteriner hekim Caner Küçükduvan, sürünün etkin takibi amacıyla akıllı tasma sistemini işletmelerine entegre ettiklerini söyledi. **(AA)**



Hafta sonlarının gözdesi bit pazarı

Denizli'de yalnızca pazar günleri kurulan bit pazarı, vatandaşlardan yoğun ilgi görüyor. Giyimden mutfak eşyalarına, elektrikli cihazlardan ev gereçlerine kadar pek çok ürünün satışa sunulduğu pazarda fiyatlar 10, 20 ve 30 TL'den başlıyor. Denizli'de pazar günleri kurulan bit pazarı, uygun fiyatlı alışveriş yapmak isteyen vatandaşların uğrak noktası haline geldi. Sabahın erken saatlerinden itibaren pazara gelen vatandaşlar, tezgâhları dolaşarak ihtiyaç duydukları ürünleri bulmaya çalışıyor. Pazarda adeta yok yok. Elbiseler, tabaklar, bardaklar, mutfak gereçleri, elektrikli ev aletleri ve birbirinden farklı ev eşyaları alıcılarını bekliyor. Çok sayıda ürünün 10, 20 ve 30 TL gibi uygun fiyatlarla satışa sunulması vatandaşların ilgisini daha da artırıyor. **(İHA)**



Zeytinde var yılı fabrikada kuyruklar

Manisa'nın Akhisar ve Antalya'nın Serik ilçesinde üreticiler zeytinyağı fabrikalarının önünde uzayan kuyruklarda 30 saati aşan sürelerde sırasını bekliyor. Bu yıl rekoltenin yüksek olmasına rağmen yağ oranının yarı yarıya düşmesi çiftçiye buruk sevinç yaşattı. Fabrikada 3 saatlik uykuyla mesai yapan işletmeciler ise yoğunluğun 40 gün daha süreceğini belirterek "Hasadı yavaşlatın" çağrısı yaptı. Türkiye'nin önemli zeytin üretim merkezlerinden Serik ilçesinde hasat sezonunun başlamasıyla birlikte zeytinyağı fabrikalarının önünde uzun araç kuyrukları oluştu. Tarladan topladıkları mahsulü yağa dönüştürmek isteyen üreticiler, soğuk havaya ve çamura aldırış etmeden traktör ve kamyonet kasalarında 24 ila 35 saat arasında sıra bekliyor. **(İHA)**

Küllerinden doğuş için...

Çocukların ve gençlerin bağımlılıklardan, okul ortamındaki şiddetten ve akran zorbalığından korunmasına katkı sağlamak amacıyla hazırlanan proje Ödemiş'te tanıtıldı



FENİKX Kültür Yardımlaşma Dayanışma ve Spor Derneği tarafından hazırlanan "Küllerinden Doğuş Uygulama Projesi", Ödemiş'te düzenlenen toplantıyla tanıtıldı. Üç yıl sürmesi planlanan proje kapsamında çocukların ve gençlerin bağımlılık, şiddet ve akran zorbalığından korunması, eğitim, spor, kültür ve sanat alanlarında desteklenmesi hedefleniyor. Toplantıya Ödemiş Belediye Başkanı Mustafa Turan, Anahtar Parti Ödemiş İlçe Başkanı Uğurcan Özer, CHP Ödemiş İlçe Başkanı Yunus Emre, Milli Eğitim Şube Müdürü Sadık Kaya, Engelsiz Yaşam Derneği Başkanı Hülya Tunç, Ödemiş Balkan Göçmenleri Derneği Başkanı Tuncay Saygıner, Yeşilay temsilcileri, kurum amirleri, sivil toplum kuruluşlarının temsilcileri, muhtarlar, okul müdürleri ve vatandaşlar katıldı. Toplantıda konuşan FENİKX Dünya Gençlik Platformu Temsilcisi Zümra Önden, gençlerin yalnızca dinlenmek değil, karar alma süreçlerinde de yer almak istediklerini belirtti. FENİKX Genel Koordinatörü ve Küllerinden Doğuş Uygulama Projesi Türkiye Koordinatörü, gazeteci ve siyasetçi Dilek Acar Güleç ise projenin çıkış noktasını ve hedeflerini anlattı. Ödemiş'ten yola çıkan üç yıllık dayanışma projesinin çocukların korunması, ailelerin güçlendirilmesi ve okulların desteklenmesi amacı taşıdığını belirten Güleç, özellikle çocukların yaşadığı sorunların toplumun ortak sorumluluğu olduğunu ifade etti. Otuz yıllık meslek hayatında pek çok olaya tanıklık ettiğini dile getiren Güleç, çocukların yaşadığı sorunların kendisini derinden etkilediğini belirterek, gazetecilik mesleği boyunca çocukların yaşadıklarını haberleştirirken duygusal olarak da etkilendiğini söyledi. Ödemiş'te kurumların yanı sıra gönüllülerin ve hayırseverlerin de kendi imkânlarıyla dayanışma grupları oluşturduğuna dikkat çeken Güleç, bu çalışmaların ortak bir zeminde buluşturulmasının önemine değindi. Güleç, "Bir çocuğun, bir ailenin yaşadığı güçlükleri tek başına omuzlaması beklenemez. Bir elin yetmediği yerde başka eller birleşmeli; iyilik, dayanışmayla çoğalmalı. Küllerinden Doğuş'un çağrısı da hepimize: Birbirimizi görmeye, yükü paylaşmaya ve hiçbir çocuğu yalnız bırakmamaya" ifadelerini kullandı. FENİKX Kültür Yardımlaşma Dayanışma ve Spor Derneği Genel Başkanı Bülent Yavuz da projenin çocukların ve gençlerin bağımlılıklardan, okul ortamındaki şiddetten ve akran zorbalığından korunmasına katkı sağlamak amacıyla hazırlandığını belirten Yavuz, çalışmaların yalnızca sorunlar ortaya çıktıktan sonra müdahale etmekle sınırlı kalmayacağını söyledi. Yavuz, önleyici eğitim, farkındalık, rehberlik, dayanışma ve toplumsal iş birliği yoluyla çocukların ve gençlerin geleceğe daha güçlü hazırlanmasını hedeflediklerini ifade etti.



KESİAD ABD pazarına odaklandı

Kemalpaşa Sanayici ve İş İnsanları Derneği (KESİAD), üyelerinin ABD pazarındaki ticaret ve yatırım fırsatlarını değerlendirmesi, iki ülke arasındaki ekonomik ilişkilerin geliştirilmesi ve Kemalpaşa sanayisinin uluslararası pazarlardaki etkinliğinin artırılması amacıyla önemli bir buluşmaya ev sahipliği yaptı. ABD'nin Ankara Büyükelçiliği Ekonomi Ataşesi Leslie Eldridge ve Ekonomi Danışmanı Ercan Türküner'in katıldığı toplantıda, Kemalpaşalı sanayicilerin ABD pazarına erişimi, yeni iş birlikleri ve tedarik zinciri fırsatları ele alındı. KESİAD Yönetim Kurulu Başkanı Zafer Özken'in ev sahipliğinde Kemalpaşa Ramada Otel'de gerçekleştirilen toplantıda, Türkiye ile ABD arasındaki ticaret hacminin artırılmasına yönelik somut iş birliği modelleri değerlendirildi. Kemalpaşa'nın güçlü sanayi altyapısı, üretim kapasitesi ve ihracat potansiyelinin ABD'li firmalar için önemli fırsatlar sunduğu vurgulandı. (Haber Merkezi)



SAYFA 10 SIYAH MAVI KIRMIZI SARI



Ege Bölgesi Üniversiteler Birliği kuruldu

Ege Üniversiteler Birliği (EBÜB) Muğla Sıtkı Koçman Üniversitesinin ev sahipliğinde düzenlenen kuruluş ve lansman toplantısıyla hayata geçirildi.Bölgedeki 19 yükseköğretim kurumunu bir araya getiren Ege Üniversiteler Birliği, ortak bilimsel araştırmalar, öğrenci ve akademisyen değişimi, araştırma altyapılarının ortak kullanımı ve eğitimde iş birliğini geliştirmeyi hedefliyor. Yükseköğretim Kurulu Başkanı Prof. Dr. Erol Özvar'ın katılımıyla gerçekleştirilen toplantıya Ege Üniversitesi Rektörü Prof. Dr. Musa Alcı ve Ege Bölgesindeki üniversitelerin rektörleri katıldı. Yükseköğretim Kurulu Başkanı Erol Özvar, üniversitelerin bilimsel araştırma kapasitesini artırmak amacıyla ortak projeler geliştirilmesi, araştırma bütçelerinin birlikte değerlendirilmesi ve laboratuvarların ortak kullanılması çağrısında bulundu. Üniversitelerin bilimsel birikiminin kurumların sınırlarını aşması gerektiğini vurgulayan Özvar, "Bu iş birliği güç birliğidir" dedi. Ege Üniversitesi Rektörü Prof. Dr. Musa Alcı, Ege Bölgesi'nin ilk üniversitesi ve bölgedeki yükseköğretimin öncüsü olan Ege Üniversitesinin, köklü akademik geçmişi, güçlü bilimsel birikimi ve araştırma altyapısıyla bu birlikteliğe öncülük etme sorumluluğu taşıdığını vurguladı. Prof. Dr. Alcı, "Ege'de yükseköğretimin temellerini atan üniversite olarak birikimimizi ortak güce dönüştürmeyi, akademik iş birliklerini geliştirmeyi ve bölgemizin bilimsel potansiyelini uluslararası alanda daha ileriye taşımayı hedefliyoruz" dedi. **(Ege Ajans)**

Yuvamız İzmir'in öğretmenleri mesleklerinde mutlu ve gururlu

İzmir Büyükşehir Belediyesi Yuvamız İzmir Sosyal Hizmet Etkinlik Merkezleri'nde görev yapan öğretmenler İlayda Tekcan ve Melike Adalı, duygu ve düşüncelerini paylaştı







İzmir Büyükşehir Belediyesi'nin 24 şubesiyle hizmet veren Yuvamız İzmir Sosyal Hizmet Etkinlik Merkezleri, 36-66 aylık çocuklara güvenli, hijyenik ve eğitici ortamlarda gelişimlerini destekleyen hizmetler sunuyor. Merkezlerde görev yapan öğretmenler İlayda Tekcan ve Melike Adalı da çocukların gelişimine katkıda bulunmanın kendileri için taşıdığı anlamı anlattı. Öğretmen İlayda Tekcan, mesleğini çok sevdiğini belirterek, "Çocukluk hayalimi gerçekleştirdim. Okula başladığım zamandan beri hedefim öğretmen olmaktı. Sınıf öğretmenimi kendime örnek almıştım, benim idolümdü. Küçükken onun imzasını taklit etmeye çalışırdım. Büyüdükçe çocukları çok sevdiğimi fark ettim ve bu mesleğe yöneldim. İyi ki öğretmen olmuşum" dedi. Sınıfındaki minikler için "kendi çocuklarım" ifadesini kullanan Tekcan, "Onlardan ayrı kaldığımda özlüyorum. Onlarla bir araya gelmek, günü birlikte geçirmek benim için çok önemli. Zaman zaman zor bir iş yaptığımızın farkındayım. Yine de onlara kendimden bir şeyler katabilmek, onları hayata hazırlamak benim için her şeyden önemli. Burada temel becerileri kazanmalarını sağlıyoruz. Gelişimlerini izlemek beni çok mutlu ediyor. Hastalandıklarında, canları acıdığında, düştüklerinde ya da başka bir sorun yaşadıklarında eve gittiğimde bile aklım onlarda kalıyor. Mesleğim hayatımın bir parçası.

Onlar olmasaydı ben de bugün olduğum yerde olamazdım" diye konuştu. Öğretmen Melike Adalı ise çocukların kendilerine her gün öğretmenlik mesleğinin değerini hissettirdiğini söyledi. Adalı, "Kasım ayına girdiğimizde 24 Kasım'ı beklemeye başlıyoruz. Ancak sadece o gün değil, çocuklar bize her gün kendimizi özel hissettiriyor. Bir sorun yaşadıklarında ağlayarak gelip bize sarılmaları, acıktıklarını söylemeleri, yardıma ihtiyaç duyduklarında küçük ellerini bize uzatmaları…

Bunların her biri bizim için çok kıymetli. Aslında her gün Öğretmenler Günü gibi. Ama o gün kendimizi daha özel ve farklı hissetmek de bizim için çok değerli" dedi. Kurum çatısı altında çalışmaktan dolayı gurur duyduğunu da aktaran Adalı, "Yuvamız İzmir'in birçok şubesinde çalıştım. Genel anlamda herkes çok memnun. Böyle bir hizmetin bu kadar yaygın olması, İzmir'in neredeyse birçok mahallesinde olması bizim için de gurur verici" diye konuştu. **(Haber Merkezi)**

Yakın İlişkiler

melek.aykac1@saglik.gov.tr

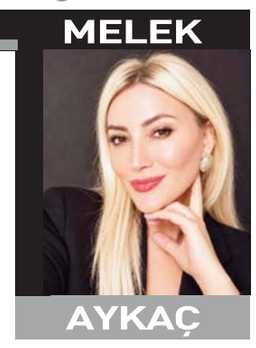

Bir beğeni ne zaman flörte dönüşür?

Akşam yan yana otururken partnerinizin birinin hikâyesine alev emojisi gönderdiğini görüyorsunuz. Belki tek başına görseniz üzerinde durmayacağınız bir şey. Ama aynı kişiye daha önce de imalı mesajlar yazdığını hatırlıyorsunuz. Bir yanınız "Alt tarafı bir emoji," diyor. Öteki yanınızın aklında ise şu soru var: "Bu ilginin devam etmesini mi istiyor?"

Bir ilişki içindeyken de başkalarını çekici bulabiliriz. Bazen bu ilgi gelip geçer. Bazen de yeniden yazmak, karşılık beklemek ya da konuşmayı imalarla sürdürmek gibi seçimlere dönüşür. Bir iltifatın ne anlama geldiğini, öncesinde ve sonrasında yaşananlar da belirler. Bu yüzden bütün çiftler için geçerli bir flört sınırı çizmek zor.

Diyelim ki partneriniz bir arkadaşına "Çok güzel görünüyorsun" yazdı. Bu mesajı bir doğum günü fotoğrafının altında gördüğünüzde başka, haftalardır süren imalı bir yazışmanın içinde gördüğünüzde başka hissedebilirsiniz. Sizi asıl rahatsız eden şeyi anlamak için kendinize biraz zaman verin. Bazen canınızı sıkan iltifatın kendisidir. Bazen de partnerinizin aynı kişiye tekrar tekrar yazdığını fark etmektir.

İnsan bazen kendi rahatsızlığını bile uzun uzun tartıyor. "Ben mi büyütüyorum?" diye düşünüp susuyor. Sonra bir akşam, çok başka bir konuda tartışırken o mesaj da ortaya çıkıveriyor. O zamana kadar birikenleri bir çırpıda anlatmak zor. Daha sakin bir anda "Geçen gün gördüğüm bir şey aklıma takıldı. Seninle konuşmak istiyorum," demek daha kolay bir başlangıç olabilir.

Böyle bir konuşma kolayca "Bu flört müydü?" tartışmasına dönebiliyor. Biri "Şakaydı," diyor, diğeri mesajdaki imayı göstermeye çalışıyor. Konuşmaya başlamak için davranışa aynı adı vermeniz gerekmiyor. "O mesajı görünce rahatsız oldum. Daha önce de benzer mesajlar olduğunu hatırladım ve güvenim sarsıldı. Sen bu konuşmayı nasıl görüyorsun?" demek, ikinize de ne yaşadığınızı anlatma fırsatı verir.

Ardından beklentinizi somutlaştırabilirsiniz. "Başkalarıyla özelden mesajlaşırken ikimiz için de geçerli olacak sınır ne?" Birinizin zihninde gayet açık olan bir sınır, diğeriniz için ilk kez o konuşmada dile gelebilir. "Birbirimize saygılı olalım" demek kolaydır. Ama ertesi gün benzer bir mesaj geldiğinde ne yapacağınızı konuşmak, o sözün ikiniz için de ne anlama geldiğini gösterir.

Bu konuşmada partnerinizin de size söylemek istediği bir şey olabilir. Belki o, arkadaşlarıyla yıllardır böyle şakalaştığını anlatır. Siz de bu sefer şakanın neden farklı geldiğini söylersiniz. Birbirinizi dinlemek, konuşmanın sonunda mutlaka aynı fikirde olacağınız anlamına gelmez. Bazen o gün için ilerleme, ikinizin de diğerinin nerede durduğunu ilk kez açıkça duymasıdır.

O konuşmadan sonra içiniz hemen rahatlamayabilir. Her bildirimde aklınızın yine aynı yere gittiğini fark edebilirsiniz. Güveni yeniden kurarken partnerinizin payı, verdiği sözü günlük hayatında tutmaktır. Konu yeniden açıldığında sizi dinleyebiliyor mu? Üzerinde anlaştığınız sınıra siz hatırlatmadan da uyuyor mu? Zamanla bu soruların cevaplarını davranışlarında görürsünüz.

Partnerinizin seçimlerini yönetmek sizin göreviniz değil. Sizi neyin incittiğini söyleyebilir, neye ihtiyacınız olduğunu anlatabilirsiniz. Aynı davranış tekrarlandığında da kendinize şunu sorabilirsiniz: "Bu ilişkiye güvenle devam edebilmem için neye ihtiyacım var ve partnerim bunun için hangi adımları atıyor?"

Ege Telgraf 67. yıl
İzmirin Sesi Kuruluş Tarihi:10.08.1960
Yıl: 67 Sayı: 20911 *24 Kasım 2026 Salı*
EBEDİ BAŞKAN**: Sezer Doğan**
İmtiyaz Sahibi Ege Telgraf Gazetecilik ve Matbaacılık Ticaret Anonim Şirketi Adına
NURTEN DOĞAN

Genel Yayın Yönetmeni
AYLİN SUPHANDAĞLI
Sorumlu Yazı İşleri Müdürü
İ. KAZIM ERKMEN
Haber Müdürü HAKAN SERBEST
Haber Koordinatörü NİHAT AK
Spor Müdürü CANER TOK
Magazin Müdürü YUNUS EMRE ÇINAR
Görsel Yönetmen
MEHMET GÜÇLÜ GÜLER

YÖNETİM YERİ
İş Yeri Adresi:İsmet Kaptan Mahallesi
1371 sok. No:2 Z/3
Kasman İş Hanı
Konak-İzmir
Tel:0 232 446 88 47-483 99 66- Faks:0 232 446 88 53
BASIM TESİSLERİ
Arslan Güneydoğu Gazetecilik Matbaacılık ve Kağıtçılık A.Ş.
İzmir Metal İşleri Sanayi Sitesi 2. Cadde No:93
Kısıkköy Menderes/ İZMİR
TEL: 0232 257 67 32
DAĞITIM
Turkuvaz Dağıtım Pazarlama A.Ş.- İZMİR
E-posta: egetelgraf1960@gmail.com
UETS: 25949-47663-26058
www.egetelgraf.com
YAYIN TÜRÜ: Yerel Süreli Yayın
Bu Gazete Basın Meslek İlkelerine uymaya söz vermiştir
Gazetemiz AA, İHA, DHA haber ajansları abonesidir.
Pazar günleri ve dini bayramlarda yayınlanmaz.

Lösemiye karşı İzmir'den büyük bir adım daha atıldı



İzmir Ekonomi Üniversitesi (İEÜ) Genetik ve Biyomühendislik Bölümü Dr. Öğretim Üyesi Yağmur Kiraz Durmaz, çocukluk çağı lösemisine karşı daha etkili tedavi yöntemlerinin geliştirilmesine katkı sağlamak amacıyla özel bir projeye imza attı. Türkiye'de her yıl binin üzerinde çocuğa lösemi tanısı konulurken, tedaviyi zorlaştıran en büyük sorunlardan biri olan ilaç direncine odaklanan proje, Avrupa Hematoloji Derneği'nin 'Kick-Off Grant' programından 50 bin euro hibe almaya hak kazandı. Lösemiyle mücadele eden çocuklara ve ailelerine umut olmayı amaçlayan 'Pediatrik Akut Miyeloid Lösemi'de (AML) Mikroçevrenin İlaç Direnci ve Tedavi Yanıtındaki Rolü' adlı proje, İEÜ'de yüksek lisans eğitimi alan Helin Dönmez'in de katılımıyla yürütülecek. İEÜ Genetik ve Biyomühendislik Bölümü Dr. Öğretim Üyesi Yağmur Kiraz Durmaz, löseminin hem çocuklar hem de aileleri için fiziksel ve duygusal açıdan zorlu bir süreç olduğunu ifade etti. Günümüzde tıp dünyasındaki gelişmeler sayesinde birçok çocuğun bu hastalığı yenerek sağlıklı bir yaşama kavuşabildiğini ancak her çocuk için tedavi sürecinin aynı şekilde ilerlemediğini söyleyen Durmaz, "Bazı hastalarda başlangıçta olumlu sonuç veren ilaçlar zamanla etkisini kaybedebiliyor ve hastalıkla mücadele daha da zorlaşabiliyor. Bu durum, mevcut tedavilerin neden her hastada aynı başarıyı sağlamadığını anlamamız gerektiğini gösteriyor. Biz de çalışmalarımızda yalnızca hastalığın kendisine değil, tedavinin başarısını etkileyen ve henüz tam olarak açıklığa kavuşturulamayan süreçlere odaklanıyoruz. Çünkü bir hastalığı ne kadar iyi tanırsak ona karşı o kadar etkili çözümler geliştirebiliriz" dedi. **(İHA)**

BİRMETİN'DEN

aydinoglumetin@hotmail.com

METİN AYDINOĞLU



İyilik iyidir...

Bu fani dünya ne parada ne pulda, sevgide de saygı da baki Yaratan'da. Meğer kâğıt parçası değil, insan biriktirmişim. Olacak o kadar, zaman zaman ihanete, ikiyüzlülüğe, hainliğe denk gelsek de uğrasak da faturayı herkese kesmedim, kesmem. Kişi bazıyla uğraşmam, önce kendime bakarım. Ben neredeyim, adam mıyım insan mıyım diye. Biz böyle gördük, yetiştirildik, yaşadık. Övünmek gibi olmasın. 'Dürüstlüğü, adamlığı' rahmetli babam Mehmet Aydınoğlu'ndan 'merhameti, sevgiyi' rahmetli anacım Nimet Aydınoğlu'ndan öğrendim, öğrenmeye çalıştım, uygulamaya çabalıyorum, 'her şeye rağmen'. Uygulama alanları buldum, doya doya yaşadım şükürler olsun. Yaşamın her alanında voleybol, basketbol, futbol hakemliğinde de spor yazarlığında da. Hayat ile aynı çünkü. İçerde ne isen, dışında da osun. Aynı çizgide, hani dümdük derler ya tam da ondan. O düdük var ya. O da dümdük, çalınmalı. Eğilmeden, bükülmeden. Taşları zamanında yerine oturtmak gerek. Şimdi daha iyi anlıyorum. Pişman da değilim, yoluma devam ediyorum. Ukalalık yapmak istemem ama, çoğunun çocukluğunu bilirim. Bilmeden, tanımadan, görmeden, yaşamadan da yazılmaz ki. 'Babamdan tek miras Göztepe' diyen bir insan evladıdır Beyazıt abim. Şu an rahatsız, yoğun bakımda tedavide sevgili Beyazıt Yırtlazlı, Allah şifalar versin. Göztepe'nin temiz yürekleri Hakan Algur, Rıfat Güner, Anıl Ünsal, Yusuf Yıldıran, Mesut Yalçın, Bilgin Bayraktar, Zafer Altındağ, Aytekin Deligül, Hubert Sıreilles, Erdal Saçan, Erdal Saçan, Sezaver Alper ve de kısaca tüm Göztepeliler. Merakla şifa olmuş Beyazıt abimi bekliyor. Seviyorum, seviyoruz seni güzel insan, tribünlere bekliyoruz haydi. Mutlaka Erzurum'a giderdin Beyazıt abi, senin canın sağ olsun. Çok sevdiğim merhum İbrahim Erkal'ın şarkısı, 'Canısı ömrümün yarısı ile Erzurum'a gel' de sevgi dolu zaten. Maç öncesi, arada gaza getiren değil de böyle sevgi dolu eserler dinletmek gerekmez mi? Tribünlere de yansıyor, anında. Ligleri, renkleri, armaları farklı olsa da yaşadığımız kent aynı. Erzurum'umuz gibi İzmir'imizin takımları Karşıyaka, İzmirspor ile Göztepe'yi yürekten kutluyorum, üçü de galip geldi, mutlu etti. Hedef daima ileri. Erzurumsporluların Erzurumluların ev sahipliğine ne diyeyim, helal olsun diyorum. Milli hakem, has Erzurumlu, Muzaffer Okumuş başkanım, hocam nezdinde tüm Dadaşlara teşekkür ediyorum, sevgi ve saygılarımla. Keşke her yer Erzurum gibi olsa. Ne mutlu size



Dadaşlar, berhudar olun hep böyle kalın. İhtiyacımız var, medeniyet çağında...

BERGAMA'DA TUNA, ALİAĞA'DA ÇARBOĞA

Aralarında tatlı bir rekabet vardı. Yeni nesil bilemez, yaşamadılar ki. Habercilikte 'atlatma' adında bir kavram vardı. Rafa kalktı, belki de çöpe atıldı. İkisi de çok kaptırdı kendini. O zaman ki şartlarda ama. Maçı takip edersin, yetmezmiş gibi. Ayazda, güneşin altında, fotoğraf çekersin. İçinden ne çıkacak bilemeden. Net mi flu mu, yanmış mı karanlık mı çok mu açık, banyoda yanar mı? Latincede flu, nezle, girip demekse de fotoğraf dilinde bulanık anlamı taşır. Otobüsle rica minnet yollarsın, cep telefonu da yok. Ankesörlü telefondan hem maçı hem kritiği de yazdır, plakayı da varış saatini de bildirmeyi unutma, Antalya'ya gider İzmir yerine. Desteğe giderdik İzmir'den Hürriyet'ten Yeni Asır'dan fotoğraf, enstantane çeker dönerdik. 'Biz de çekeriz, güvenmiyor musunuz' dense de gönderilirdik. Bergama'da Tahsin Tuna, Aliağa'da Erdal Çarboğa. Tatlı rekabet, Ödemişspor ile Tirespor gibi. Bakırçay Havzası'na hakimlerdi. Gece gündüz avuçlarının içinde tutup, ödüller aldılar. Çok emekleri geçti, değdi mi tam karşılığını alabildiler mi bilemiyorum. Kendi şahsıma, hakkınızı helal edin abilerim. İtiraf ediyorum, Erdal abime bu işlere bulaştırdım, virüsü de ruhuna verdim. Atamadı, habercilik ve de yazma mefhumunu. Tıpkı benim gibi. Pazarlardan bir pazar, fotoğraf çekmeye gittim Aliağa'ya, muhabbet ettik. İlk kez o gün tanıdım. Dinledi, can kulağıyla. Maç bitmeden çıktım, bundan sonrası 'Top sende abi, sonucu, kartları bildirirsin' dedim. Spor şefim Malik Okçu abime aktardım, o pazar telaşının içinde. 'Sen tamam diyorsan, arasın görüşeyim' dedi, çok sevinmiştim. Bir de Şahap Avcı ile Adil Üzüldü abilerim, Ali Osman Karatekin kardeşim vardı. Sağlıklı huzurlu ömür diliyorum. Yeni Asır'da spor müdürüm de Allah rahmet eylesin has Göztepeli İbrahim Akbulut abim idi. 'Bir başladı, pir başladı'. Habire ödülleri verdiler. Boynuz kulağı geçse de. Hiç kıskanmadım, aksine gurur duydum. Hakkıyla da sahneye çıktı, alkışlandı. Topluma hizmet, güzel olunca bir de sevince. Önce Ümit ablam vefat etti, ardından da Erdal abim. Üç gün önce de Tahsin abime, veda ettik. Tahsin Tuna, Bergama'nın 'Ayaklı hafızasıydı'. Güzel insandı, iyi insandı, denilmek de çok güzel. İyilik iyidir. İyi ki tanımışım, İzmir'in Aliağa'nın Bergama'nın unutmaması dileklerimle, rahmetle, şükranla. Sevenlerine sabırla, huzurla...



Karşıyaka zirveye kilitlendi

Alanya 1221'i 4-1 yenerek üst üste 6'ncı galibiyetini alan İzmir ekibi, zirve yarışında bir haftayı daha hata yapmadan tamamlamanın sevincini yaşıyor



YEŞİL-kırmızılı takım son 9 karşılaşmada 8 galibiyet, 1 beraberlik alarak 25 puanı hanesine yazdırdı. Grupta lider Etimesgut SK'nın 29 puanı bulunurken, Başkent ekibini 28'er puanla Gemlik Sümerbey ve Eskişehirspor, 27'şer puanla Balıkesirspor ve Karşıyaka takip ediyor. Zirveyle arasındaki 2 puanlık farkın açılmasına izin vermeyen Kaf-Kaf, şampiyonluğun iddialı ekiplerinden biri olduğu yeniden gösterdi. Kırmızı kart cezalısı olması nedeniyle Alanya maçını locadan izleyen teknik direktör Zafer Uysal, takımının ilk yarıdaki performansını beğenmediğini, ikinci devredeki oyuna ise tam not verdiğini dile getirdi. Teknik patron Uysal, "Tüm takımımızı yürekten tebrik ediyorum. Başkanımıza, yönetimimize ve taraftarımıza teşekkür ediyorum. Bu birlik ve beraberlik en büyük gücümüz" dedi. (DHA)

Göztepe'de moraller yerinde

Süper Lig'de milli aranın ardından Erzurumspor FK'ya konuk olan sarı kırmızılılar rakibini Efkan Bekiroğlu'nun golüyle 1-0 yenerek yeniden çıkışa geçti

SON olarak evinde İstanbul Başakşehir Futbol Kulübü'ne 2-1 kaybedip araya moralsiz giren sarı-kırmızılılar, Erzurumspor galibiyetiyle kendine geldi. Bir deplasman maçını daha 3 puanla tamamlayan sarı-kırmızılılar deplasmanda üst üste 4'üncü maçını da kazandı.

İlk olarak Eyüpspor'u İstanbul'da 4-0 mağlup eden Göz-Göz, Kocaelispor'u da 2-1 yendi. Kadıköy'de ise Fenerbahçe'yi yine 2-1 mağlup etmeyi başaran Göztepe, Erzurum'da da kazanıp puanları topladı. Kritik galibiyetin ardından 18 puana ulaşan Göztepe üst sıralara doğru tırmanışa geçti. Zorlu 90 dakika sonrası Göztepeli futbolcular galibiyet sevincini taraftarıyla paylaştı. Erzurum'da takımlarını yalnız bırakmayan Göztepeliler oyuncularla birlikte tezahüratlar yaptı. (DHA)



'ÇOK DEĞERLİ GALİBİYET ALDIK'

ÖNEMLİ bir galibiyet aldıklarını ifade eden Göztepe teknik direktörü Stanimir Stoilov, zor saha şartlarında oynadıklarını dile getirdi. Bulgar teknik adam, "Erzurumspor evinde çok güçlü ve iyi bir takım. Saha şartları iki takım açısından da iyi oynamak adına müsait değildi, zor şartlardı. O yüzden bizim adımıza çok değerli bir galibiyet olduğunu düşünüyorum" dedi.

Aras Avrupa'da erteleme istiyor

SULTANLAR Ligi'nde geçen hafta evinde oynanması gereken Fenerbahçe maçı sağlık sorunları nedeniyle ertelenen Aras Kargo SK'da voleybolculara dizanteri teşhisi konulmasının ardından yönetim, yarın deplasmanda Yunanistan temsilcisi Zaon Kifissia 1962 ile oynanacak CEV Challenge Kupası 16'lı Finaller Turu ilk maçının da ertelenmesi için harekete geçti. Yunan rakibiyle ve CEV ile sözlü temasa geçen İzmir temsilcisinin her iki girişiminden de olumsuz yanıt aldığı öğrenildi.

Kırmızı-beyazlıların CEV'e bir kez de yazılı başvuru yaparak erteleme talebinde bulunacağı kaydedildi. (DHA)

Siyah beyazlılar rakiplerine duacı

3'ÜNCÜ Lig 2'nci Grup'ta konuk olduğu Gaziemir SK'ya 2-1 yenilerek üst üste 4'üncü mağlubiyetini alan Altay'da moraller iyice bozulurken, siyah-beyazlı takım haftayı kümede kalma barajında tamamlayarak teselli buldu. Siyah-beyazlılar, düşme hattındaki 4 takımdan 3'ünün mağlubiyetler almasıyla derin bir nefes aldı. Düşme potasının 1 puan ve 1 basamak üzerinde 14'üncü sıradan yer alan 10 puanlı Altay'ın puan cetvelinde altında yer alan Söke 1970 (9), Bucaspor 1928 (8) ve Denizli İdmanyurdu (8) maçlarını kaybetti. Sadece son sıradaki 1922 Akşehir SK, deplasmanda Eskişehir Anadolu'yu 2-0 yenerek sürpriz bir galibiyetle 7 puana ulaştı. Altay, pazar günü evinde 11 puanlı Kepez Spor önünde çıkış arayacak. (DHA)

Aliağa FK liderlik yarışına ortak oldu

2'NCİ Lig Beyaz Grup'ta yeni teknik direktörü Erkan Sözeri yönetiminde çıktığı ilk maçta geçen hafta evinde Sebatspor'u 2-0 yenen Aliağa Futbol, Adana Demirspor deplasmanında da kazanmayı başardı. Son sırada yer alan rakibini 3-1 mağlup eden sarı-siyahlılar, Erkan Sözeri ile 2'de 2 yapıp yeniden şampiyonluk yarışına ortak oldu. Adana Demirspor galibiyetiyle puanını 29 yükselten Aliağa FK 3'üncü sıraya tırmandı. Aliağa FK; lider Muşspor'un 3, ikinci sıradaki Elazığspor'un ise 2 puan gerisinde yer aldı. İzmir temsilcisi bu hafta evinde GMG Kastamonuspor'la karşı karşıya gelecek. (DHA)

Ayvalık'ın mirası dünya sahnesinde

Ayvalık'ta Rahmi M. Koç Müzesi olarak hizmet veren tarihi zeytinyağı ve sabun fabrikası, Uluslararası Restorasyon Ödülü'nün kısa listesine girdi





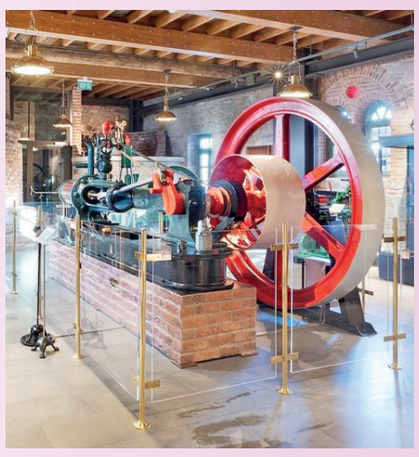

BAŞARILI EKİBE ÖDÜL

Ayvalık'ın 19. yüzyıldan kalan sanayi miraslarından tarihi fabrika, başarılı restorasyonuyla uluslararası alanda dikkati çekti. Yapı, Domus Restauro e Conservazione Ödülü'nün 2023/2024 edisyonunda kısa listeye seçilerek Ayvalık'ın endüstriyel mirasını dünya sahnesine taşıdı. Restorasyon ekibi, başarının belgesini Mart 2024'te Ferrara'da düzenlenen törende teslim aldı.

KENT KÜLTÜRÜNE KATKI

Yapının taşıyıcı sistemine eklenen çelik elemanlar, özgün yığma duvarlardan ayrı tutularak tarihî dokunun korunması gözetildi. Titiz araştırma ve uygulama sürecinin uluslararası ödülün kısa listesine taşınması, kültürel ve sanayi mirası açısından önemli bir başarı olarak değerlendirildi. Tarihi fabrika, kentin kültür ve turizm yaşamına katkı sunuyor. **(İHA)**

Editör: **HAKAN SERBEST** Tasarım: **SEDAT ARAZ**

EGE 67. yıl elgraf GÜNLÜK SİYASİ GAZETE

www.egetelgraf.com 24 KASIM 2026 SALI 7 TL

Bir bastonla başladı Avrupa'ya uzandı

Annesine baston yapmak için ahşap oyma sanatına başlayan Yüksel Şahin, hazırladığı eserleri hem Avrupa'ya hem de devletin önemli isimlerine ulaştırmayı başardı

BECERİSİNİ GELİŞTİRDİ

Anadolu'nun köklü el sanatlarından ahşap oymacılığı günümüzde de yaşatılıyor. Bu sanata gönül veren isimlerden 59 yaşındaki emekli jandarma astsubay Yüksel Şahin 3 yıl önce annesine baston yapmak amacıyla ahşap oymacılığına yöneldi. Baston yapımı sırasında el becerisini keşfeden Şahin, kısa süreli bir eğitim alarak kendisini geliştirdi ve farklı eserler üretmeye başladı.

TÜRK-İSLAM SANATI

Zamanla çalışmalarını Avrupa'ya ve devletin önemli isimlerine kadar ulaştıran Şahin, kendi atölyesini de açtı. Bir yandan yeni eserler üretmeye devam eden Şahin, diğer yandan kursiyerlerine eğitim vererek ahşap oyma sanatını farklı insanlara öğretiyor. Ahşap oyma sanatındaki deneyimlerini aktaran Yüksel Şahin, özellikle Türk-İslam sanatı ve Selçuklu dönemi eserlerinden ilham aldığını söyledi. **(İHA)**











'Carmen' operası İzleyiciyi büyüledi

Denizli Büyükşehir Belediyesi'nin ev sahipliğinde Mayıs ayından bu yana süren 2. Denizli Opera ve Bale Günleri, Ankara Devlet Opera ve Balesi'nin sahnelediği dört perdelik dev yapım "Carmen" operası ile unutulmaz bir final yaptı. İzleyicileri 19. yüzyılın İspanya'sına doğru nostaljik ve büyüleyici bir yolculuğa çıkaran eser; tütün işçisi çingene kız Carmen'in özgürlüğüne düşkün, tutkulu ve trajik hikayesini sahneye taşıdı. Aşkın, kıskançlığın ve yaşantının evrensel çatışmasını gözler önüne seren yapım; unutulmaz aryaları ve İspanyol ezgileriyle salonda adeta bir zaman tüneli etkisi oluşturdu. **(İHA)**

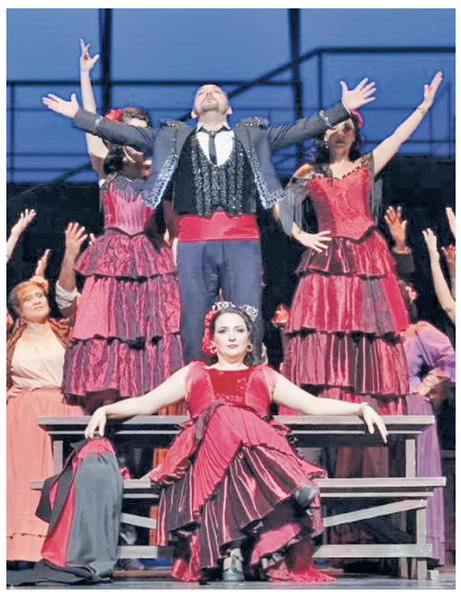





Taş Tepeler'den 34 eser Ankara'da!

2026'da bulunan akraba başı da var

Taş Tepeler Projesi kapsamında Şanlıurfa'daki dört kazı alanında gün yüzüne çıkarılan 34 eser, Ankara'da Cumhurbaşkanlığı Millet Kütüphanesi'nde sergilendi. Bazı buluntuların ilk kez ziyaretçiyle buluştuğu sergide, Karahantepe'de aynı taş kabın içinde bulunan üç hayvan heykelciği ile 2026 kazılarında keşfedilen akbaba başı da yer aldı.

Cumhurbaşkanı Yardımcısı Cevdet Yılmaz ile Kültür ve Turizm Bakanı Mehmet Nuri Ersoy da sergiyi gezdi. Karahantepe'de bir sekinin içinde, ilk yerleştirildiği konumda bulunan heykel, leoparın sırtında oturan bir insanı betimliyor. İnsan ve hayvan figürlerini tek bir kompozisyonda buluşturan eser, tarih öncesi heykeltıraşlığın ender örnekleri arasında yer alıyor. **(İHA)**

Çamura bata-çıka yarış! Off-road nefesleri kesti

Fethiye'de Geleneksel Off-Road Şenliği düzenlendi. Sürücülerin çamurlu ve engebeli etapları geçmeye çalıştığı etkinlik, heyecanlı anlara sahne oldu. Bazı sürücüler, araçlarının çamura saplanmasıyla zor anlar yaşadı. Çok sayıda izleyici gösterileri ilgiyle izledi. Etkinliğin sonunda dereceye girenlere ödülleri verildi. **(AA)**







'Konken Partisi' ayakta alkışlandı

Bursa'da Melek Baykal ve Mehmet Atay'ın aynı sahneyi paylaştığı "Konken Partisi" oyunu izleyiciyle buluştu. Güldürürken düşündüren Konken Partisi, hayatlarının sonbaharında tesadüfen yolları kesişen Fonsia ve Weller'in zamanlarını konken partileriyle geçirirken bir anda tüm hayatlarını masaya yatırmasını konu ediyor. **(İHA)**